



Projet de territoire

VERS UNE RURALITÉ D'AVENIR VIVANTE, SOUDAIRE, DURABLE ET RAISONNABLE – POUR UNE ÉCONOMIE FORTE



Accompagnement d'une démarche volontaire et participative des communes des élus du territoire. Le projet de territoire 2018 - 2020 est « plus loin » : organisation contractuelle, l'action publique locale en fonction des besoins du territoire et des enjeux auxquels il est confronté. Ce document permet de dépasser une gestion fragmentée pour définir un véritable projet commun d'intérêt local. Cet accompagnement nécessite un point de repère.

PHASE 2 : ADOPTION DES ORIENTATIONS GÉNÉRALES ET AXES POLITIQUES – Conseil communautaire du 5 juillet 2018. - la phase 2 était la phase de concertation et la phase 3 sera consacrée au vote des actions et leur des financements dans les contrats. Elle interviendra le 27 septembre 2018.



Rapport annuel d'activité 2018

« Nous l'Interco on y croit...et ça se voit »

L'année 2018 s'est terminée sur ce refrain chanté en chœur par le personnel et les élus. Je retiendrai ce moment fort qui témoigne de notre état d'esprit.

Elle avait commencé par l'annonce que les valeurs qui nous porteraient seraient : « Confiance, proximité et enthousiasme ».

Ce rapport d'activité témoigne du travail qui a été accompli et des actions conduites.

Le 27 juin prochain, en conseil communautaire, nous pourrons, ensemble, mesurer le chemin parcouru et si nécessaire l'enrichir de vos commentaires et suggestions.

Je me tiendrai ensuite à la disposition des conseils municipaux, s'ils le souhaitent pour venir présenter et commenter nos actions.

Bien entendu, ce rapport sera publié sur notre nouveau site internet <https://bernaynormandie.fr/>

Le Président,

Jean-Claude ROUSSELIN

Sommaire

Présentation de l'Intercom

- Le territoire
- Les instances
- L'organisation

Pôle moyens et ressources

- Administration générale
- Ressources Humaines
- Finances
- Pilotage de gestion
- Juridique
- Informatique
- Communication

Pôle aménagement du territoire, développement économique et tourisme

- Aménagement du territoire
- Urbanisme
- Economie
- Tourisme

Pôle technique

- Voirie
- Déchets ménagers
- Bâtiments, hygiène et maintenance
- Espaces verts
- Transports scolaires
- Habitat, gens du voyage et fourrière animale

Pôle environnement

- Petit cycle de l'eau
- Grand cycle de l'eau
- Transition énergétique

Pôle animation de la vie locale

- Actions éducatives, culturelles et sportives
- Solidarité et citoyenneté



Présentation de l'Intercom

- Le territoire
- Les instances
- L'organisation

- Le territoire

Le projet de périmètre constitué des communautés de communes de Broglie, de Bernay et des Environs, Intercom du Pays Brionnais, du canton de Beaumesnil et Intercom Risle et Charentonne donne naissance au 1er janvier 2017 à l'Intercom Bernay Terres de Normandie. La commune de Ste Opportune du Bosc quitte l'Intercom le 12 décembre 2017. En 2018, la commune de Malouy quitte l'intercom. Au 31 décembre, elle comprend 78 communes et 56090 habitants. Les communes de Saint-Aubin-le-Vertueux, Saint-Clair-d'Arcey et Saint-Quentin-des-Isles s'apprentent à fusionner pour devenir la commune nouvelle Treis-Sants-en-Ouche.

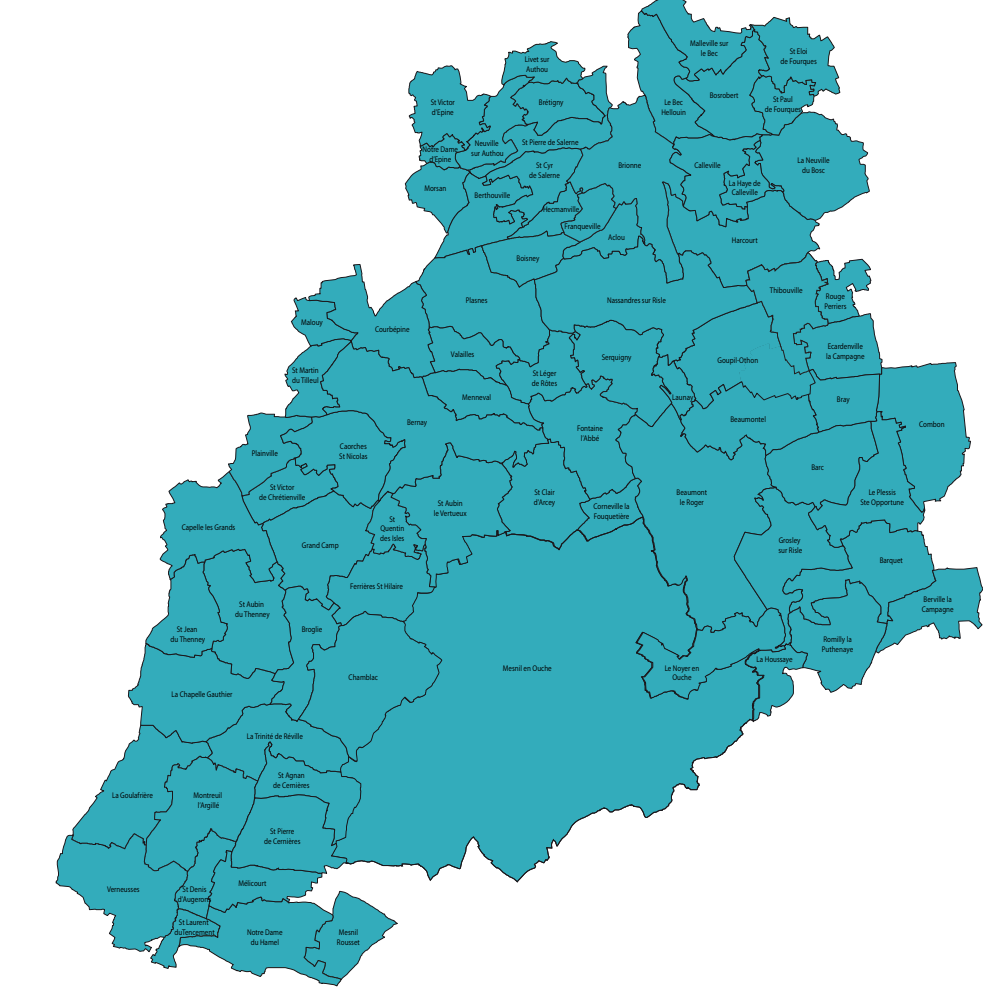

CARTE D'IDENTITE
DE L'INTERCOM

Siège : Bernay

Nombre de communes : 78

Nombre d'habitants : 56090

127 conseillers communautaires

Superficie : 926 km2 soit 60 hab/
km2

D'est en ouest : 37 km / Du Nord
au sud : 48 km

4 communes de plus de 2 900
habitants : Bernay, Mesnil en
Ouche, Brionne et Beaumont le
Roger

La Communauté de communes issue de la fusion, disposera, comme tout EPCI à fiscalité propre, de trois types de compétences:

COMPÉTENCES OBLIGATOIRES

- 1) En matière d'aménagement de l'espace :
Schéma de Cohérence Territoriale (SCoT) ; zones d'aménagement concerté d'intérêt communautaire et schéma de secteur
- 2) Actions de développement économique dans les conditions prévues à l'article L. 4251-17 du CGCT :
Création, aménagement, entretien et gestion de zones d'activité industrielle, commerciale, tertiaire, artisanale, touristique, portuaire ou aéroportuaire ;
Politique locale du commerce et soutien aux activités commerciales d'intérêt communautaire ;
Promotion du tourisme, dont la création d'offices de tourisme.
Elle peut apporter sa garantie ou sa caution des emprunts qu'elle serait amenée à contracter dans le cadre de sa compétence de développement économique.
- 3) Aménagement, entretien et gestion des aires d'accueil des gens du voyage et des terrains familiaux locatifs définis aux 1° à 3° du II de l'article 1er de la loi n° 2017-86 du 27 janvier 2017 relative à l'égalité et la citoyenneté – présentation des nouvelles dispositions relatives aux gens du voyage.
- 4) Collecte et traitement des déchets des ménages et déchets assimilés.
- 5) Gestion des milieux aquatiques et prévention des inondations :
En matière de Gestion des Milieux aquatiques et de prévention des inondations, depuis le 1er janvier 2018, dans les conditions prévues aux 4 alinéas suivants de l'article L.211-7 du code de l'environnement :
- (1°) L'aménagement d'un bassin ou d'une fraction de bassin hydrographique ;
- (2°) L'entretien et l'aménagement d'un cours d'eau, canal, lac ou plan d'eau, y compris les accès à ce cours d'eau, à ce canal, à ce lac ou à ce plan d'eau ;
- (5°) La défense contre les inondations et contre la mer ;
- (8°) La protection et la restauration des sites, des écosystèmes aquatiques et des zones humides ainsi que des formations boisées riveraines.

COMPÉTENCES OPTIONNELLES

1) Politique du logement et du cadre de vie :

Politique du logement social d'intérêt communautaire et action, par des opérations d'intérêt communautaire, en faveur du logement des personnes défavorisées :

- Elaboration et mise en oeuvre d'un programme local de l'habitat (PLH)
- Elaboration et mise en oeuvre d'opérations programmées d'amélioration de l'habitat (OPAH)

2) En matière de politique de la ville :

Elaboration du diagnostic du territoire et définition des orientations du contrat de ville ; animation et coordination des dispositifs contractuels de développement urbain, de développement local et d'insertion économique et sociale ainsi que des dispositifs locaux de prévention de la délinquance ; programmes d'actions définis dans le contrat de ville.

3) Création, aménagement et entretien de la voirie d'intérêt communautaire ;

4) Construction, entretien et fonctionnement d'équipements culturels et sportifs d'intérêt communautaire ;

5) Action sociale d'intérêt communautaire ;

6) Création et gestion de maisons de services au public et définition des obligations de service public y afférentes en application de l'article 27-2 de la loi n° 2000-321 du 12 avril 2000 relative aux droits des citoyens dans leurs relations avec les administrations ;

7) Protection et mise en valeur de l'environnement, le cas échéant dans le cadre de schémas départementaux, et soutien aux actions de maîtrise de la demande d'énergie et au développement des énergies renouvelables ;

8) Assainissement des eaux usées :

- Assainissement collectif

La communauté de communes exerce cette compétence sur l'ensemble de son territoire. Elle est en particulier compétente pour la construction et la réhabilitation, l'exploitation et l'entretien des équipements d'assainissement collectif - réseaux et stations d'épuration des eaux usées (STEP) .

- Assainissement non collectif

La Communauté de communes exerce la compétence obligatoire de contrôle des installations d'assainissement non collectif, et les compétences facultatives d'entretien et de réhabilitation sous maîtrise d'ouvrage publique des installations d'ANC.

COMPÉTENCES SUPPLÉMENTAIRES

1) Maîtrise des eaux de ruissellement et lutte contre l'érosion des sols

La communauté est compétente pour entreprendre l'étude et l'exécution de tous travaux visant à lutter contre le ruissellement et l'érosion des sols.

1 bis) Animation SAGE : La communauté de communes est compétente en matière d'animation et de concertation dans le domaine de la gestion et de la protection de la ressource en eau et des milieux aquatiques dans un sous-bassin ou un groupement de sous-bassins, ou dans un système aquifère, correspondant à une unité hydrographique. Elle porte l'animation du SAGE des bassins versants des Risle et Charentonne et du bassin versant de l'Iton.

2) Aménagement numérique

La communauté de communes exerce une compétence en matière d'aménagement numérique du territoire. A ce titre, elle adhère notamment au Syndicat Mixte Eure Normandie Numérique.

3) Transports et mobilité

La communauté de communes organise les transports scolaires, périscolaires et parascolaires. Elle réalise des prestations de services de transports de personnes dans le cadre de sa régie de transports.

Elle réalise et accompagne :

- Toute action revêtant un intérêt communautaire favorisant les modes de déplacements terrestres non motorisés ainsi que les circulations douces destinées au maillage intercommunal par des cheminements piétons et des liaisons cyclables ;

- Toute action revêtant un intérêt communautaire favorisant les usages partagés des véhicules terrestres à moteurs relatifs au covoiturage, à l'autopartage ou à d'autres dispositifs poursuivant le même objectif, et dans les conditions prévues à l'article L 1231-1 du code des transports.

Elle met en place un service d'information aux usagers et de conseil en mobilité pour renforcer et développer l'intermodalité des transports (type « centrale de mobilité »).

4) Santé

- La communauté de commune met en oeuvre et accompagne les opérations de prévention en faveur de la santé, dans le cadre d'un contrat local de santé et accompagne la création des maisons de santé pluridisciplinaire figurant au titre des actions de son projet de territoire.

5) Autres voies : Chemins de randonnée et voies vertes

- La communauté de communes est compétente pour la création, l'aménagement, la signalisation, le balisage et l'entretien des circuits de randonnées d'intérêts touristiques et balisés ou classés en tant que tels, définis par délibération du conseil communautaire. Cet intérêt touristique est défini par délibération du conseil communautaire.
- La communauté de communes assure l'entretien courant de la voie verte Evreux/Pont Authou sur le tronçon traversant son territoire et de la voie verte Bernay-Brogie ainsi que des équipements connexes afférents (parking, aire de pique-nique, mobilier urbain, parcours de santé, sanitaires...). La signalisation touristique et de rabattement, le gros entretien de la bande de roulement, les ouvrages d'art et les équipements de sécurité (barrières, potelets) restent à la charge du Département.

6) Politique locale de soutien et de promotion de l'agriculture en complément des dispositifs régionaux

7) Autres

a) Action éducative

Sur l'ensemble de son territoire, la communauté de communes prend en charge les réseaux d'aide aux élèves en difficulté (R.A.S.E.D) pour le fonctionnement pédagogique et les investissements pédagogiques.

Elle prend en charge :

- L'initiation à la natation et le transport vers les piscines des élèves des écoles primaires et maternelles du territoire ;
- Les intervenants en milieu scolaire dans les écoles primaires et maternelles publiques du territoire qui exerceront leur mission en fonction des demandes des professeurs des écoles et après agrément de l'Education Nationale, en lien avec les mairies concernées.

b) Animation sportive et culturelle

Sur son territoire, la communauté de communes assure la promotion de l'ensemble des manifestations évenementielles culturelles ou sportives favorisant l'attractivité et le rayonnement du territoire.

La communauté de communes élabore et conduit un programme d'actions culturelles et sportives communautaires.

c) Communication

La communauté de communes appuie le développement de la communication au sein des communes membres et vis-à-vis des partenaires extérieurs.

d) Station-service 24h/24

La communauté de communes est compétente pour toute opération de création, d'aménagement, d'entretien et de fonctionnement de station-service intercommunale.

e) Fourrière animale

La communauté de communes gère une fourrière animale intercommunale située au 299, Rue du Haut des Granges à Bernay.



Les élus du bureau au 31 décembre 2018



Le Président
Jean-Claude ROUSSELIN
Maire de Rouge-Perriers



1^{er} Vice-Président
Jean-Hugues BONAMY
Maire de Bernay



2^e Vice-Président
Jean-Noël MONTIER
Maire de Mesnil en Ouche
Budget



3^e Vice-Président
Frédéric SCRIBOT
Maire de Calleville
Direction des Services Techniques



4^e Vice-Président
Pierre CHAUVIN
Maire de Chamblac
Ruralité, Contrat Local de Santé et Maisons de Services au Public



5^e Vice-Présidente
Martine VATINEL
Adjointe au Maire de Serquigny
Centre Intercommunal d'Action Sociale
Elue le 27 décembre 2018



6^e Vice-Président
Bernard FORCHER
Maire de La Neuville du Bosc
Transports scolaires



7^e Vice-Président
Valéry BEURIOT
Maire de Brionne
Déchets ménagers et Plan Local Habitat



8^e Vice-Présidente
Marie-Lyne VAGNER
Conseillère municipale de Bernay
Eau, gestion des bâtiments et projet de Centre Nautique



9^e Vice-Présidente
Marie-Françoise LECLERC
Maire de Berthouville
Développement touristique



10^e Vice-Président
Jean-Jacques PREVOST
Adjoint au maire de Mesnil en Ouche.
Maire délégué d'Ajou Economie agricole



11^e Vice-Présidente
Florence DECLERCQ
Maire de Neuville sur Authou
Sport, piscine et bibliothèques



12^e Vice-Président
Yves RUEL
Maire de St Paul de Fourques
Assainissement



13^e Vice-Président
Lionel PREVOST
Maire de Serquigny
Environnement, développement durable et plan climat énergie



14^e Vice-Président
Nicolas GRAVELLE
Adjoint au maire de St Aubin le Vertueux
Culture et musique



15^e Vice-Président
Pascal FINET
Maire du Bec Hellouin
Voirie

Titre	Prénom	Nom	Titulaire	Commune	Fonction
Monsieur	Claude	DESHAYES	Titulaire	ACLOU	Maire
Madame	Colette	DROUIN	Titulaire	BARC	Maire
Madame	Dominique	MABIRE	Titulaire	BARQUET	Maire
Monsieur	Michel	FEDERICI	Titulaire	BEAUMONT LE ROGER	
Madame	Sylvie	GUITTON	Titulaire	BEAUMONT LE ROGER	
Madame	Francine	HESSE	Titulaire	BEAUMONT LE ROGER	
Monsieur	Jean-Pierre	LE ROUX	Titulaire	BEAUMONT LE ROGER	Conseiller Départemental
Monsieur	Philippe	MATHIERE	Titulaire	BEAUMONT LE ROGER	
Madame	Anne-Marie	LECONTE	Titulaire	BEAUMONTEL	Maire
Monsieur	Jean-Hugues	BONAMY	Titulaire	BERNAY	Maire
Madame	Sandrine	VANDERHOEVEN	Titulaire	BERNAY	Adjointe
Monsieur	Dominique	BETOURNE	Titulaire	BERNAY	Conseiller Municipal
Monsieur	Pierre	BIBET	Titulaire	BERNAY	Adjoint
Madame	Marie-Lyne	VAGNER	Titulaire	BERNAY	Conseillère Municipale
Madame	Béatrice	LEMOINE	Titulaire	BERNAY	Conseillère Municipale
Madame	Julie	BLOTIERRE	Titulaire	BERNAY	Adjointe
Monsieur	Pascal	FROIDMONT	Titulaire	BERNAY	Adjoint
Madame	Annie	TURPIN	Titulaire	BERNAY	Adjointe
Monsieur	Christopher	SANDIN	Titulaire	BERNAY	Conseiller Municipal
Monsieur	André	SOURDON	Titulaire	BERNAY	Adjoint
Madame	Josiane	ANGOT	Titulaire	BERNAY	Conseillère Municipale
Monsieur	Philippe	WIRTON	Titulaire	BERNAY	Conseiller Municipal
Monsieur	Olivier	DAVION	Titulaire	BERNAY	Conseiller Municipal
Madame	Julie	CARMIGNAC	Titulaire	BERNAY	Conseillère Municipale
Madame	Ingrid	VARANGLE	Titulaire	BERNAY	Conseillère Municipale
Monsieur	Pascal	DIDTSCH	Titulaire	BERNAY	Conseiller Municipal
Madame	Marie-Françoise	LECLERC	Titulaire	BERTHOUVILLE	Maire
Monsieur	Gérard	LELOUP	Titulaire	BERVILLE LA CAMPAGNE	Maire
Monsieur	Edmond	DESHAYES	Titulaire	BOISNEY	Maire
Monsieur	Franck	GIFFARD	Titulaire	BOSROBERT	Maire
Monsieur	Lionel	BEAUFILS	Titulaire	BRAY	Maire
Madame	Marie-Christine	JOIN-LAMBERT	Titulaire	BRETIGNY	Maire et conseillère départementale
Monsieur	Valéry	BEURIOT	Titulaire	BRIONNE	Maire
Madame	Brigitte	BINET	Titulaire	BRIONNE	1ère adjointe
Monsieur	Pascal	MADELAINE	Titulaire	BRIONNE	conseiller municipal
Madame	Janine	LEROUVILLOIS	Titulaire	BRIONNE	3ème adjointe
Monsieur	José	MORENO	Titulaire	BRIONNE	4ème adjoint
Monsieur	Manuel	CHOLEZ	Titulaire	BRIONNE	conseiller municipal
Monsieur	Alain	PORTAIS	Titulaire	BRIONNE	conseiller municipal
Monsieur	Roger	BONNEVILLE	Titulaire	BROGLIE	Maire
Monsieur	Frédéric	SCRIBOT	Titulaire	CALLEVILLE	Maire
Madame	Françoise	ROCFORT	Titulaire	CAORCHES SAINT NICOLAS	Adjointe
Monsieur	Patrick	HAUTECHAUD	Titulaire	CAPELLE LES GRANDS	Maire
Monsieur	Pierre	CHAUVIN	Titulaire	CHAMBLAC	Maire
Madame	Béatrice	CARISSAN	Titulaire	COMBON	Maire
Monsieur	Joël	DESCAMPS	Titulaire	CORNEVILLE LA FOUQUETIERE	Maire
Monsieur	Bruno	PRIVE	Titulaire	COURBEPINE	Maire
Monsieur	Didier	LECOQ	Titulaire	ECARDENVILLE LA CAMPAGNE	Maire
Monsieur	Jean-Luc	DAVID	Titulaire	FERRIERES ST HILAIRE	Maire
Monsieur	André	VAN DEN DRIESCHCE	Titulaire	FONTAINE L'ABBE	Maire
Monsieur	Guillaume	CROMBEZ	Titulaire	FRANQUEVILLE	2ème adjoint
Monsieur	Sébastien	ROEHM	Titulaire	GOUPILLIERES	Maire
Monsieur	Philippe	BOULLIER	Titulaire	GRAND-CAMP	Maire
Monsieur	Dominique	CIVEL	Titulaire	GROSLEY SUR RISLE	Maire
Monsieur	Alain	VANNIER	Titulaire	HARCOURT	Maire
Monsieur	Jean	DUTHILLEUL	Titulaire	HECMANVILLE	Maire
Monsieur	Pascal	LAIGNEL	Titulaire	LA CHAPELLE GAUTHIER	Maire
Monsieur	Jean-Claude	DANIEL	Titulaire	LA GOULAFRIERE	Maire
Monsieur	Jean-Baptiste	VOISIN	Titulaire	LA HAYE DE CALLEVILLE	Maire
Monsieur	Jean	SAMPSON	Titulaire	LA HOUSSAYE	Maire
Monsieur	Bernard	FORCHER	Titulaire	LA NEUVILLE DU BOSC	Maire
Monsieur	Roger	DELAMARE	Titulaire	LA TRINITE DE REVILLE	Maire
Monsieur	Christian	BAISSE	Titulaire	LAUNAY	Maire
Monsieur	Pascal	FINET	Titulaire	LE BEC HELLOUIN	Maire
Madame	Lydie	POTTIER	Titulaire	LE NOYER-EN-OUCHE	Maire
Monsieur	Patrick	ANNESTE	Titulaire	LE PLESSIS STE OPPORTUNE	Maire
Madame	Valérie	LEROUGE	Titulaire	LE TILLEUL OTHON	Maire
Monsieur	Michel	LESEUR	Titulaire	LIVET SUR AUTHOU	1er adjoint
Monsieur	Michel	AUGER	Titulaire	MALLEVILLE SUR LE BEC	Maire
Monsieur	Alain	MECHOUD	Titulaire	MALOUY	Maire
Monsieur	Patrick	THIBAUT-BELET	Titulaire	MELICOURT	Maire
Madame	Françoise	CANU	Titulaire	MENNEVAL	Maire
Monsieur	Eric	JEHANNE	Titulaire	MENNEVAL	Adjoint
Monsieur	Didier	MALCAVA	Titulaire	MESNIL ROUSSET	Maire
Monsieur	Jean-Noël	MONTIER	Titulaire	MESNIL-EN-OUCHE	Maire
Monsieur	Jean-Michel	ADELIN	Titulaire	MESNIL-EN-OUCHE	Maire délégué
Monsieur	Bernard	BOISSIERE	Titulaire	MESNIL-EN-OUCHE	Maire délégué
Monsieur	Jean-Pierre	BORDEAU	Titulaire	MESNIL-EN-OUCHE	Maire délégué
Monsieur	Hubert	CAPPELLE	Titulaire	MESNIL-EN-OUCHE	Maire délégué
Monsieur	François	DORGERE	Titulaire	MESNIL-EN-OUCHE	Maire délégué
Madame	Michèle	DRAPPIER	Titulaire	MESNIL-EN-OUCHE	Maire délégué
Monsieur	Jean-Pierre	GIBOURDEL	Titulaire	MESNIL-EN-OUCHE	Maire délégué
Monsieur	Daniel	GROULT	Titulaire	MESNIL-EN-OUCHE	Maire délégué
Monsieur	Daniel	KIFFER	Titulaire	MESNIL-EN-OUCHE	Maire délégué
Monsieur	Jean-Louis	MADELON	Titulaire	MESNIL-EN-OUCHE	Maire délégué
Monsieur	Daniel	PERDRIEL	Titulaire	MESNIL-EN-OUCHE	Maire délégué
Madame	Danièle	PETIT	Titulaire	MESNIL-EN-OUCHE	Maire délégué
Monsieur	Jean-Jacques	PREVOST	Titulaire	MESNIL-EN-OUCHE	Maire délégué
Monsieur	Marc	VAMPA	Titulaire	MESNIL-EN-OUCHE	Maire délégué
Madame	Agnès	VAN DEN DRIESCHCE	Titulaire	MESNIL-EN-OUCHE	Maire délégué
Monsieur	Jean-Louis	GROULT	Titulaire	MONTREUIL L'ARGILLE	Maire
Monsieur	Francis	AGASSE	Titulaire	MORSAN	Maire
Monsieur	André	ANTHIERENS	Titulaire	NASSANDRES SUR RISLE	Maire
Monsieur	Marc	BARON	Titulaire	NASSANDRES SUR RISLE	Maire délégué
Monsieur	François	GOBRON	Titulaire	NASSANDRES SUR RISLE	
Monsieur	Alain	LEBOURGEOIS	Titulaire	NASSANDRES SUR RISLE	Maire délégué
Monsieur	Claude	WEBER	Titulaire	NASSANDRES SUR RISLE	Maire délégué
Madame	Florence	DECLERCQ	Titulaire	NEUVILLE SUR AUTHOU	Maire
Monsieur	Sébastien	CAVELIER	Titulaire	NOTRE DAME D'EPINE	Maire
Monsieur	Albert	BELLIES	Titulaire	NOTRE DAME DU HAMEL	Maire
Monsieur	Jean-Louis	VILA	Titulaire	PLAINVILLE	Maire
Monsieur	Alain	DESCAMPS	Titulaire	PLASNES	Maire
Monsieur	Jean-Bernard	JUIN	Titulaire	ROMILLY LA PUTHENAYE	Maire
Monsieur	Jean-Claude	ROUSSELIN	Titulaire	ROUGE PERRIERS	Maire
Monsieur	Lionel	PREVOST	Titulaire	SERQUIGNY	Maire
Madame	Martine	VATINEL	Titulaire	SERQUIGNY	
Monsieur	Frédéric	DELAMARE	Titulaire	SERQUIGNY	
Monsieur	Daniel	BOUGET	Titulaire	ST AGNAN DE CERNIERES	Maire
Madame	Nadia	NADAUD	Titulaire	ST AUBIN DU THENNEY	Maire
Monsieur	Nicolas	GRAVELLE	Titulaire	ST AUBIN LE VERTUEUX	Adjoint
Monsieur	Gilbert	CHALONY	Titulaire	ST CLAIR D'ARCEY	Maire
Monsieur	Yvon	HEUTTE	Titulaire	ST CYR DE SALERNE	Maire
Madame	Colette	RODRIGUE	Titulaire	ST DENIS D'AUGERONS	Maire
Monsieur	Denis	SZALKOWSKI	Titulaire	ST ELOI DE FOURQUES	Maire
Monsieur	Jacques	LE BAILLIF	Titulaire	ST JEAN DU THENNEY	Maire
Monsieur	Joël	MILBERGUE	Titulaire	ST LAURENT DU TENCEMENT	1er Adjoint
Monsieur	Olivier	PIQUENOT	Titulaire	ST LEGER DE ROTES	Maire
Madame	Jeanine	AUGUSTIN	Titulaire	ST MARTIN DU TILLEUL	Maire
Monsieur	Yves	RUEL	Titulaire	ST PAUL DE FOURQUES	Maire
Monsieur	Pierre	MALARGE	Titulaire	ST PIERRE DE CERNIERES	Maire
Madame	Josiane	MARESCAL	Titulaire	ST PIERRE DE SALERNE	Maire
Monsieur	Gérard	FILET	Titulaire	ST QUENTIN DES ISLES	Maire
Monsieur	Georges	MEZIERE	Titulaire	ST VICTOR DE CHRETIENVILLE	Maire
Monsieur	Yannick	MALHERBE	Titulaire	ST VICTOR D'EPINE	Maire
Monsieur	Yannick	MALHERBE	Titulaire	ST VICTOR D'EPINE	Maire
Madame	Jocelyne	EPINETTE	Titulaire	THIBOUVILLE	Maire
Monsieur	Yves	DUVAL	Titulaire	VALAILLES	Maire
Monsieur	Patrick	L'HOMME	Titulaire	VERNEUSSES	Maire

Titre	Prénom	Nom	Suppléant	Commune	Fonction
Monsieur	Guy	JOUEN	Suppléant	ACLOU	1er adjoint
Monsieur	Didier	DUBOST	Suppléant	BARC	
Madame	Martine	VAN DOORSLAER	Suppléant	BARQUET	
Monsieur	Christian	VILAIN	Suppléant	BEAUMONTEL	
Monsieur	Didier	DESCHAMPS	Suppléant	BERTHOUVILLE	1er adjoint
Madame	Patricia	LAMOUR	Suppléant	BERVILLE LA CAMPAGNE	
Monsieur	Christian	LOQUET	Suppléant	BOISNEY	1er adjoint
Madame	Chantal	DEPRE	Suppléant	BOSROBERT	1ère adjointe
Monsieur	Martial	DURIN	Suppléant	BRAY	
Madame	Ana	MARGUERITE	Suppléant	BRETIGNY	1ère adjointe
Madame	Martine	DUTOUR	Suppléant	BROGLIE	
Madame	Christelle	SAVALLE	Suppléant	CALLEVILLE	1ère adjointe
Madame	Micheline	TESTU	Suppléant	CAORCHES SAINT NICOLAS	Adjointe
Monsieur	Nicolas	PANSARD	Suppléant	CAPELLE LES GRANDS	1er Adjoint
Monsieur	Eric	ODIENNE	Suppléant	CHAMBLAC	1er Adjoint
Monsieur	Michel	LAFOSSE	Suppléant	COMBON	
Madame	Martine	BELLANGER	Suppléant	CORNEVILLE LA FOUQUETIERE	Adjointe
Madame	Sandra	WALLETON	Suppléant	COURBEPINE	Adjointe
Madame	Nelly	QUENTIN	Suppléant	ECARDENVILLE LA CAMPAGNE	
Madame	Josette	FAULQUE	Suppléant	FERRIERES ST HILAIRE	1er Adjoint
Monsieur	François	DIUELLE	Suppléant	FONTAINE L'ABBE	
Madame	Monique	CITERIN	Suppléant	FRANQUEVILLE	3ème adjointe
Madame	Maryline	TRANQUART	Suppléant	GOUPILLIERES	
Monsieur	Jean-Noël	BONNEVILLE	Suppléant	GRAND-CAMP	1er Adjoint
Madame	Chantal	JUNIAU	Suppléant	GROSLEY SUR RISLE	
Monsieur	Bernard	AUBRY	Suppléant	HARCOURT	1ère adjoint
Madame	Colette	LALEMAND	Suppléant	HECMANVILLE	1ère adjointe
Monsieur	Guy	JACQUES dit ROUTIER	Suppléant	LA CHAPELLE GAUTHIER	1er Adjoint
Monsieur	Jean-Pierre	ROLLET	Suppléant	LA GOULAFRIERE	1er Adjoint
Madame	Dominique	DESRATS	Suppléant	LA HAYE DE CALLEVILLE	1ère adjointe
Monsieur	Claude	GEORGES	Suppléant	LA HOUSSAYE	
Monsieur	Michel	OMNES	Suppléant	LA NEUVILLE DU BOSC	1er adjoint
Monsieur	Pierre	BAUDUIN	Suppléant	LA TRINITE DE REVILLE	1er Adjoint
Monsieur	Michel	ABRAHIM BEN MOHAMED	Suppléant	LAUNAY	
Monsieur	Alain	MULET	Suppléant	LE BEC HELLOUIN	1er adjoint
Monsieur	Patrick	POTTIER	Suppléant	LE NOYER-EN-OUCHE	1er adjoint
Madame	Nathalie	BERNARD	Suppléant	LE PLESSIS STE OPPORTUNE	1ère adjointe
Madame	Dominique	LABROUSSE	Suppléant	LE TILLEUL OTHON	1ère adjointe
Monsieur	Gilbert	BRODBECK	Suppléant	LIVET SUR AUTHOU	2ème adjoint
Madame	Anne-Laure	JOIN LAMBERT	Suppléant	MALLEVILLE SUR LE BEC	1ère adjointe
Monsieur	Bertrand	LAUNAY	Suppléant	MALOUY	Adjoint
Madame	Virginie	POLET	Suppléant	MELICOURT	1er Adjoint
Monsieur	Klaus	HOFMANN	Suppléant	MESNIL ROUSSET	1er Adjoint
Monsieur	Jean-Pierre	HUBLIN	Suppléant	MONTREUIL L'ARGILLE	1er Adjoint
Monsieur	François	GOSSSELIN	Suppléant	MORSAN	1er adjoint
Monsieur	Donatien	PETIT	Suppléant	NEUVILLE SUR AUTHOU	1er adjoint
Monsieur	Michel	TRAVERS	Suppléant	NOTRE DAME D'EPINE	1er adjoint
Monsieur	Philippe	DUVAL	Suppléant	NOTRE DAME DU HAMEL	1er Adjoint
Monsieur	Laurent	BOUCKAERT	Suppléant	PLAINVILLE	Adjoint
Monsieur	Jean-Michel	VALLEE	Suppléant	PLASNES	Adjoint
Monsieur	Frédéric	CHOPIN	Suppléant	ROMILLY LA PUTHENAYE	
Monsieur	Pascal	PREVOST	Suppléant	ROUGE PERRIERS	
Madame	Odile	MAULION	Suppléant	ST AGNAN DE CERNIERES	1er Adjoint
Monsieur	Hervé	LESAGE	Suppléant	ST AUBIN DU THENNEY	1er Adjoint
Madame	Chantal	GUERNON	Suppléant	ST AUBIN LE VERTUEUX	Adjointe
Madame	Dominique	LECOCO	Suppléant	ST CLAIR D'ARCEY	Adjointe
Monsieur	Serge	DELAROCHE	Suppléant	ST CYR DE SALERNE	1er adjoint
Monsieur	Jérôme	BOURGAULT	Suppléant	ST DENIS D'AUGERONS	1er Adjoint
Monsieur	Yvon	TARDIF	Suppléant	ST ELOI DE FOURQUES	1er adjoint
Monsieur	Philippe	ALLAUME	Suppléant	ST JEAN DU THENNEY	1er Adjoint
Madame	Françoise	LE BAILLIF	Suppléant	ST LAURENT DU TENCEMENT	1er Adjoint
Madame	Christiane	JASLIER	Suppléant	ST LEGER DE ROTES	Adjointe
Madame	Corinne	GOZE	Suppléant	ST MARTIN DU TILLEUL	Adjointe
Madame	Annick	GUILLOT	Suppléant	ST PAUL DE FOURQUES	1ère adjointe
Monsieur	Robert	BLANCHE	Suppléant	ST PIERRE DE CERNIERES	1er Adjoint
Monsieur	Philippe	DELEU	Suppléant	ST PIERRE DE SALERNE	1er adjoint
Madame	Nadine	BLONDE	Suppléant	ST QUENTIN DES ISLES	1er Adjoint
Madame	Véronique	BLONDEL	Suppléant	ST VICTOR DE CHRETIENVILLE	Adjointe
Monsieur	Jean-Claude	CAHU	Suppléant	ST VICTOR D'EPINE	1er adjoint
Madame	Dominique	HENRY	Suppléant	THIBOUVILLE	
Madame	Claudine	DODELANDE	Suppléant	VALAILLES	Adjointe
Monsieur	Daniel	LEFEVRE	Suppléant	VERNEUSSES	1er Adjoint

Représentants au Conseil d'Administration du C.I.A.S. :
Le Président de plein droit et 10 conseillers
communautaires élus

Représentants au comité syndical du SDOMODE :
19 délégués titulaires et 3 suppléants

Représentants au comité syndical d'Eure Numérique :
4 délégués titulaires et 4 suppléants

Membres de la Commission d'Appel d'Offres :
Le Président de plein droit et 5 délégués titulaires et
5 suppléants

Commissions thématiques

Chacune est présidée par un Vice-Président délégué et intègre des conseillers municipaux.
Leur mission est d'examiner et d'émettre un avis sur les dossiers qui seront présentés au Bureau et ensuite au Conseil Communautaire.

Commission Aménagement du territoire - Economie

Vice-Président en charge de la commission :

Commission Budget - Finances

Vice-Président en charge de la commission : Jean-Noël MONTIER

Commission Ruissellement - GEMAPI

Vice-Président en charge de la commission : Frédéric SCRIBOT

Commission Eau

Vice-Présidente de la commission : Marie-Lyne VAGNER

Commission Contrat de ruralité - MSAP - Contrat local de santé

Vice-Président en charge de la commission : Pierre CHAUVIN

Commission CIAS

Vice-Président en charge de la commission : André ANTHIERENS

Commission Déchets ménagers

Vice-Président en charge de la commission : Valéry BEURIOT

Commission Entretien des bâtiments - Projet Centre Nautique

Vice-Présidente en charge de la commission : Marie-Lyne VAGNER

Commission Tourisme

Vice-Présidente en charge de la commission : Marie-Françoise LECLERC

Commission Développement économique et Agricole

Vice-Président en charge de la commission : Jean-Jacques PREVOST

Commission Sport - Piscine - Bibliothèque - Actions éducatives

Vice-Présidente en charge de la commission : Florence DECLERCQ

Commission Assainissement Collectif

Vice-Président en charge de la commission : Yves RUEL

Commission Assainissement Non Collectif

Vice-Président en charge de la commission : Yves RUEL

Commission Environnement Développement Durable - Plan Climat Air Energie

Vice-Président en charge de la commission : Lionel PREVOST

Commission Culture - Ecoles de Musique - Conservatoire

Vice-Président en charge de la commission : Nicolas GRAVELLE

Commission Politique de l'habitat - Gens du voyage

Vice-Président en charge de la commission : Valéry BEURIOT

Commission Transports scolaires

Vice-Président en charge de la commission : Bernard FORCHER

Commission Voirie - Espaces Verts - Fourrière

Vice-Président en charge de la commission : Pascal FINET



- L'organisation

L'Intercom bernay Terres de Normandie est dirigée par une Direction Générale des Services qui s'appuie sur 5 directions déléguées :

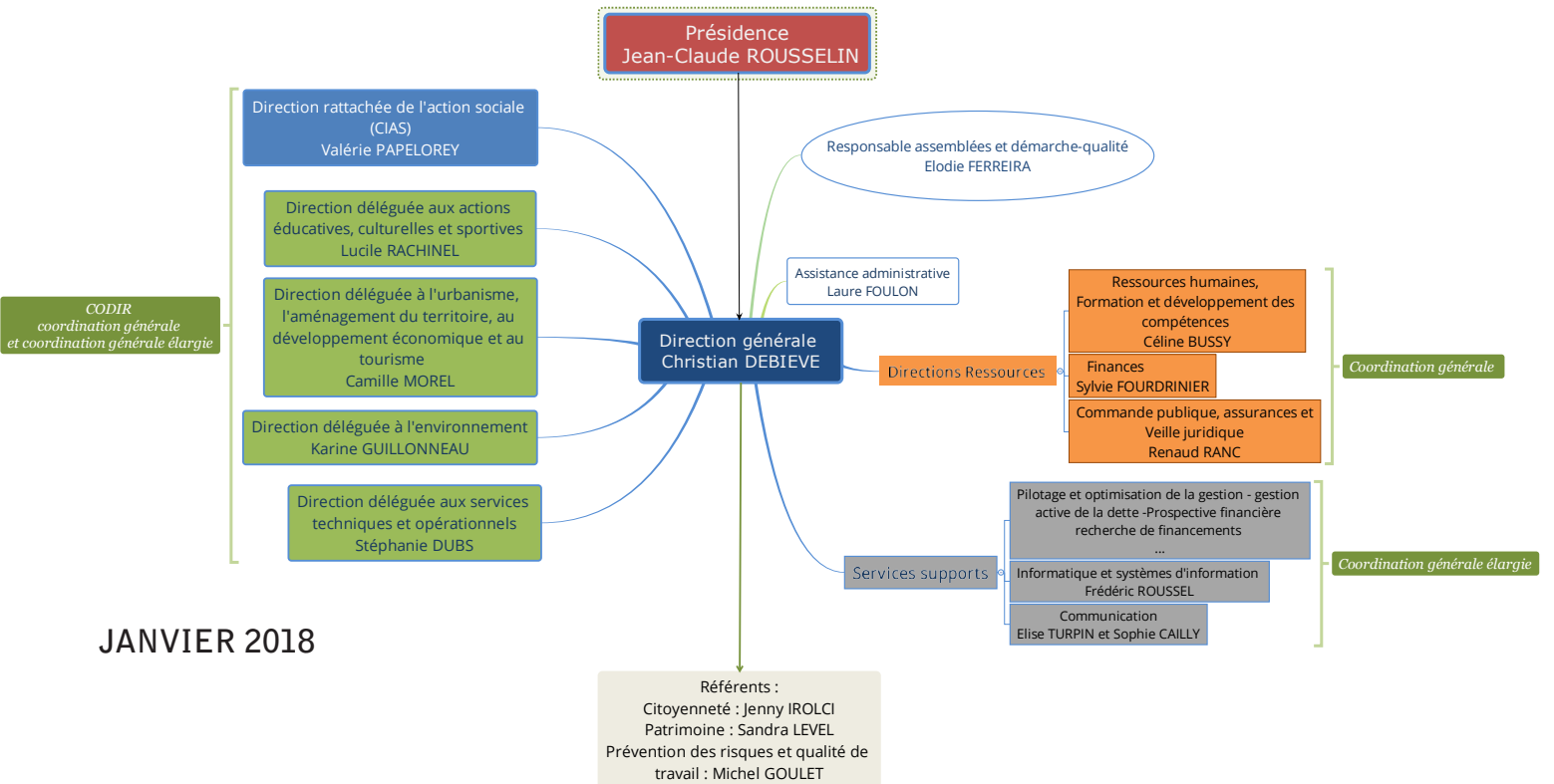

JANVIER 2018

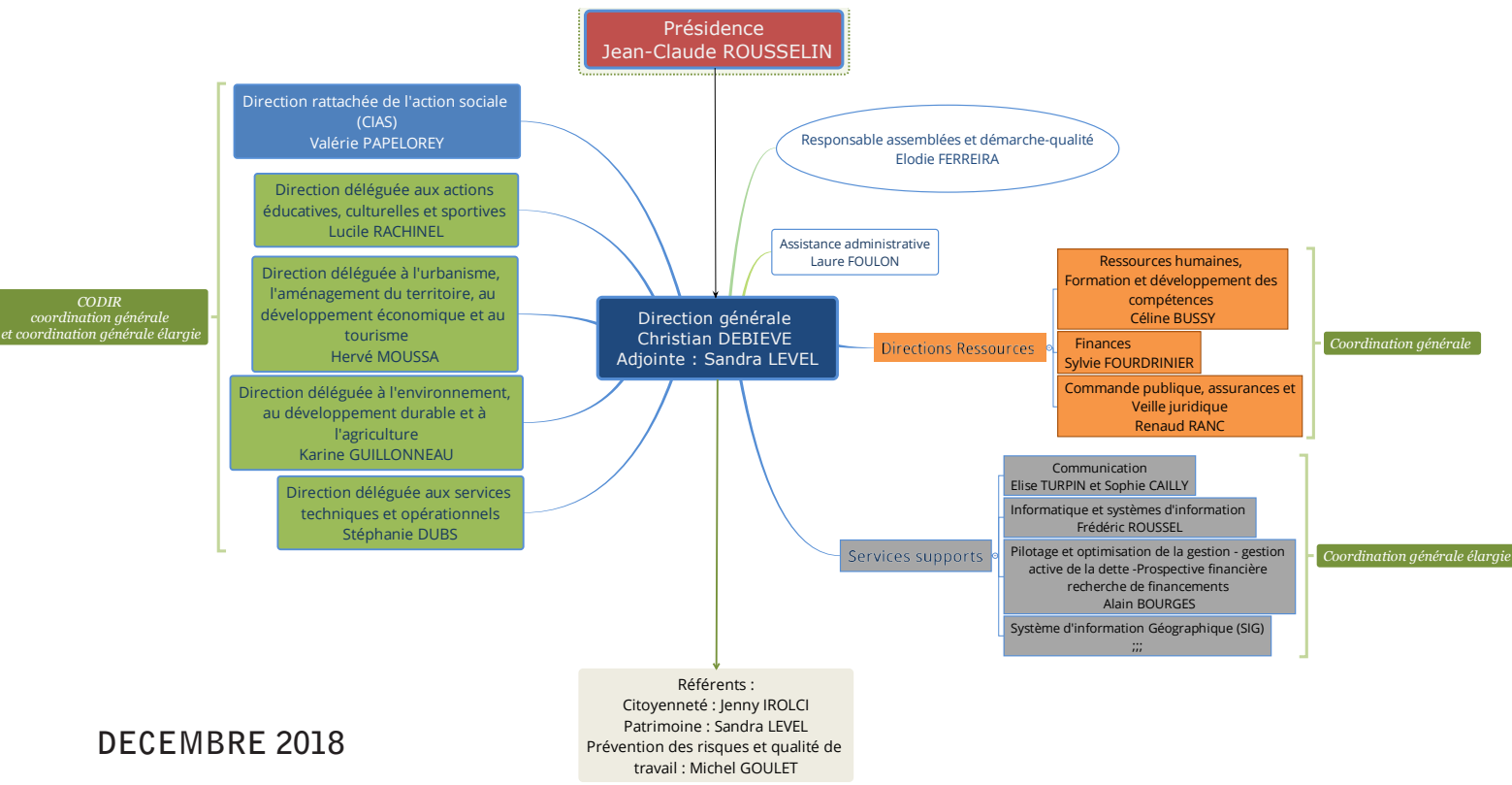

DECEMBRE 2018

Indice O au 1/10/2018



Pôle moyens et ressources

- Administration générale
- Ressources Humaines
- Finances
- Pilotage de gestion
- Juridique
- Informatique
- Communication

- Administration générale



Réunions de l’Intercom Bernay Terres de Normandie 2018

Bureau communautaire	Conseil Communautaire
11/01/2018	01/03/2018
25/01/2018	05/04/2018
08/02/2018	13/04/2018
20/02/2018	24/05/2018
08/03/2018	28/06/2018
22/03/2018	05/07/2018
19/04/2018	27/09/2018
03/05/2018	31/10/2018
17/05/2018	13/12/2018
31/05/2018	26/12/2018
14/06/2018	
27/06/2018	
01/09/2018	
06/09/2018	
20/09/2018	
11/10/2018	
18/10/2018	
24/10/2018	
08/11/2018	
27/11/2018	
04/12/2018	
8 délibérations	241 délibérations

- Ressources Humaines

Inscrire l’égalité professionnelle dans la gestion des ressources humaines

Le rapport de situation est un outil essentiel qui permet chaque année de faire le diagnostic en matière d’égalité professionnelle entre les femmes et les hommes dans chaque administration. Il est réalisé à partir d’indicateurs du bilan social.

C’est un inventaire des données chiffrées et sexuées permettant d’apprécier la situation respective des femmes et des hommes en matière de conditions générales d’emploi et de formation, de rémunération effective, de promotion, de qualification et d’articulation entre vie professionnelle et vie familiale. Ce rapport sert de base à la négociation annuelle obligatoire en faveur de l’égalité professionnelle et salariale (loi n° 2014-873 du 4 août 2014 pour l’égalité réelle entre les femmes et les hommes et article 1 du décret n° 2015-761 du 24 juin 2015 relatif au rapport sur la situation en matière d’égalité entre les femmes et les hommes intéressant les collectivités territoriales).

Part des femmes et des hommes par filières

Titulaires

	Femmes	Hommes	Total
Filière administrative	43	5	48
Filière technique	27	49	76
Filière animation	4	4	8
Filière culturelle	14	13	27
Filière sportive	2	1	3
TOTAL	90	72	162



Répartition femmes-hommes des effectifs (titulaires)

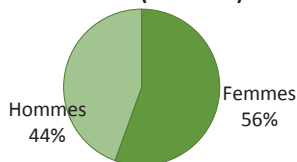

Non-titulaires emplois permanents

	Femmes	Hommes	Total
Filière administrative	12	4	16
Filière technique	11	9	20
Filière animation	2	0	2
Filière culturelle	9	17	26
Filière sportive	0	4	4
TOTAL	34	34	68

Répartition femmes-hommes des effectifs (non-titulaires)

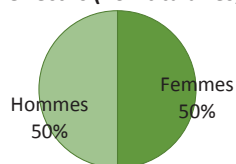

Titulaires et non-titulaires emplois permanents

	Femmes	Hommes	Total	% f	% h
Administrative	55	9	64	86%	14%
Technique	38	58	96	40%	60%
Animation	6	4	10	60%	40%
Culturelle	23	30	53	43%	57%
Sportive	2	5	7	29%	71%
TOTAL	124	106	230	54%	46%

Répartition femmes-hommes des effectifs (titulaires et non-titulaires)

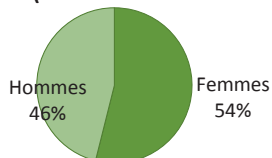

Le taux de féminisation pour l'Intercom Bernay Terres de Normandie est de 54 %

Au niveau national, dans la FPT:

Taux de féminisation: 61 %

communes: 61 %

EPCI: 53 %

entre 5 et 49 agents: 66 %

entre 50 et 499 agents: 61 %

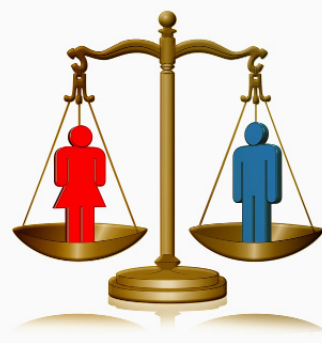

Part des titulaires et non titulaires

	Femmes	Hommes	% femmes	% hommes
Titulaires	73%	68%	56%	44%
Non-titulaires	27%	32%	50%	50%

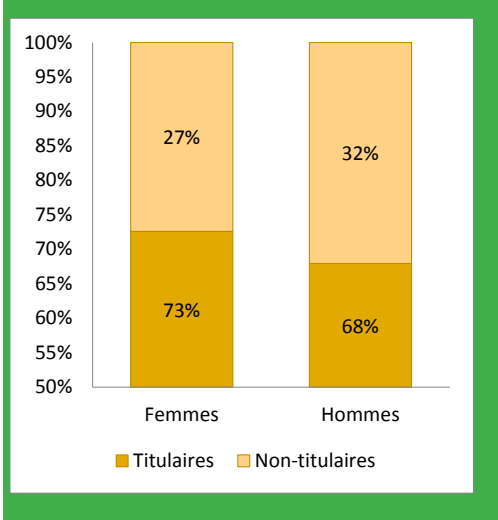

Au niveau national, dans la FPT:
Titulaires: 59 % de femmes / 41 % d'hommes
Non-titulaires: 68 % de femmes / 32 % d'hommes
Source: DGAFP, chiffres clés de l'égalité pro 2015

Au 31 décembre 2018, l'Intercom Bernay Terres de Normandie comptait dans ses effectifs 2 agents de droit privé : 2 hommes.

Répartition par filières

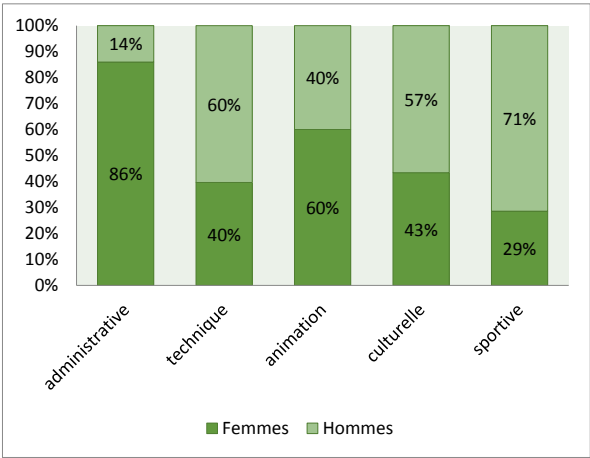
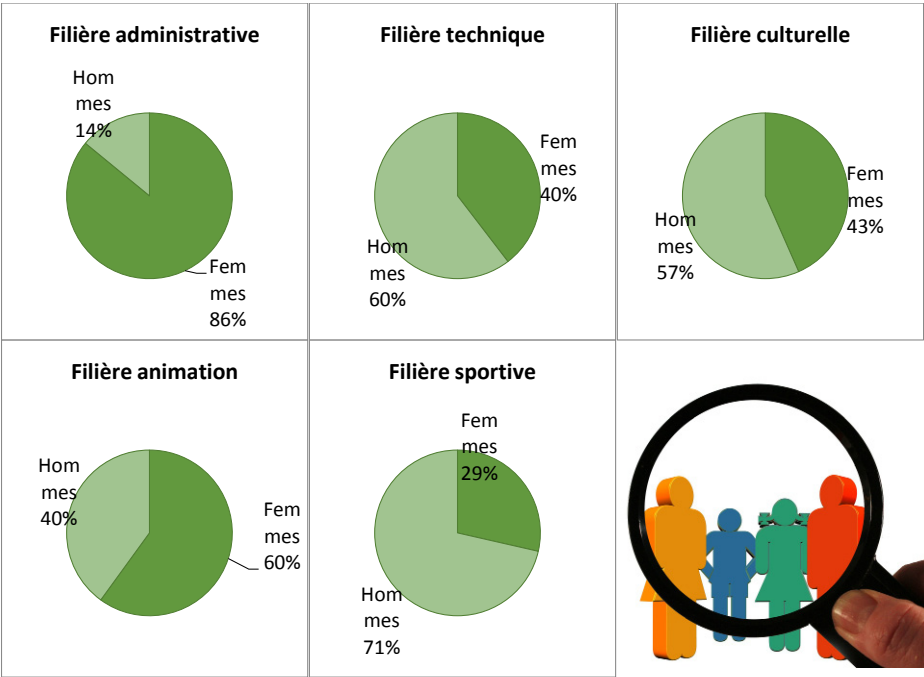

Au niveau national, dans la FPT:
filière administrative: 82 % de femmes / 18 % d'hommes
filière technique: 41% de femmes / 59 % d'hommes
filière animation: 72% de femmes / 28 % d'hommes
filière culturelle: 63% de femmes / 37 % d'hommes
filière sportive: 28% de femmes / 72 % d'hommes

Répartition par catégorie hiérarchique

	Femmes	Hommes
cat A	7	10
cat B	39	40
cat C	79	55

Au niveau national, dans la FPT:
cat A: 64 % de femmes / 36 % d'hommes
cat B: 56 % de femmes / 44 % d'hommes
cat C: 63 % de femmes / 34 % d'hommes
Source: DGAFP, chiffres clés de l'égalité pro 2015

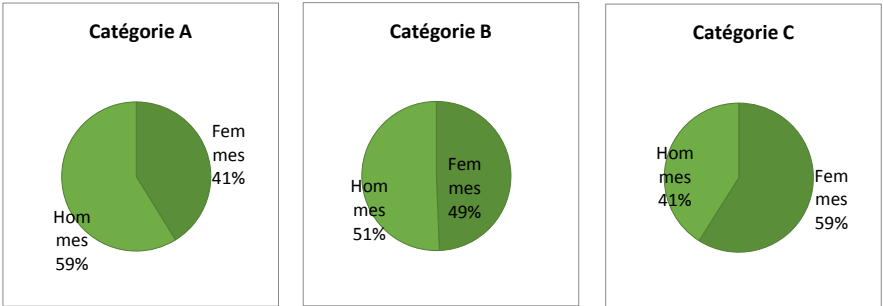

Temps complets / non complets

	Femmes	Hommes	% F	% H
Temps complets	81	78	65%	74%
Temps non complets	43	28	35%	26%
Total	124	106	100%	100%

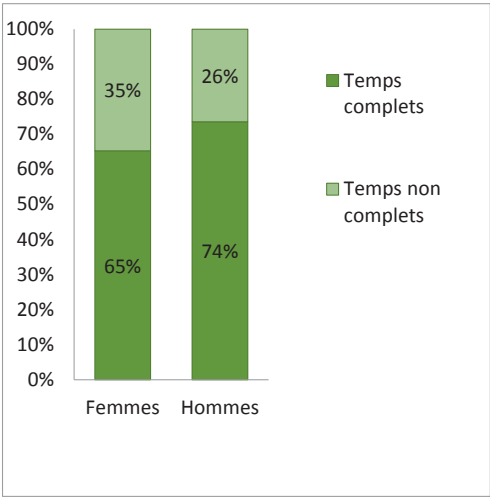
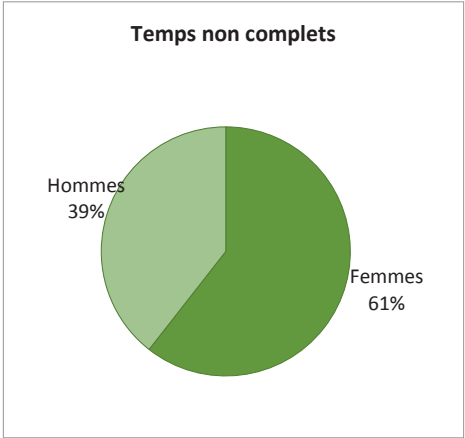

Pyramide des âges

	Femmes	%	Hommes	%
+ 50 ans	30	24%	40	38%
40 à 50 ans	51	41%	29	28%
30 à 39 ans	28	22%	24	23%
- 30 ans	16	13%	12	11%
Total	125	100%	105	100%

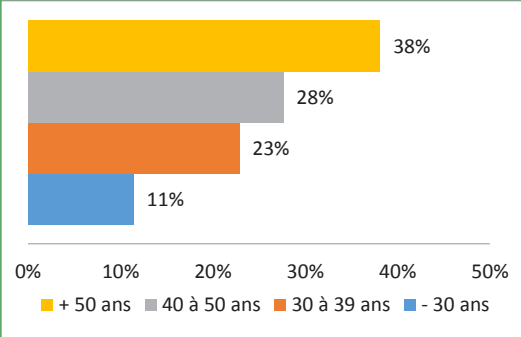
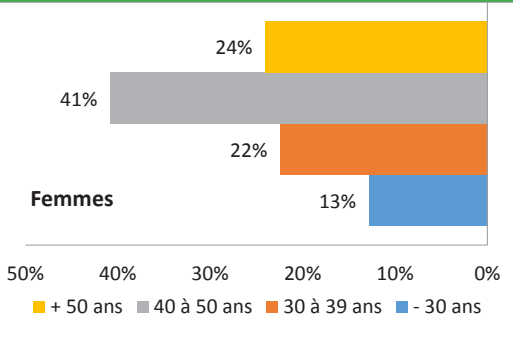

Au niveau national, dans la FPT:

Age moyen: femmes: 45.1 ans
hommes: 44.8 ans

Part des moins de 30 ans: 10,3 % (idem f et h)

Part des plus de 50 ans: femmes: 39.3 %
hommes: 38.3%

Source: DGAFP, rapport annuel sur l'égalité ed. 2015

Au niveau de l'Intercom Bernay Terres de Normandie l'âge moyen est de 44 ans :

Femmes : 44 ans
Hommes : 45 ans

Départ en retraite

	Femmes	Hommes	% femmes	% hommes
Titulaires	2	2	50	50
Non-titulaires	0	0	0	0

Répartition femmes-hommes sur le temps partiel

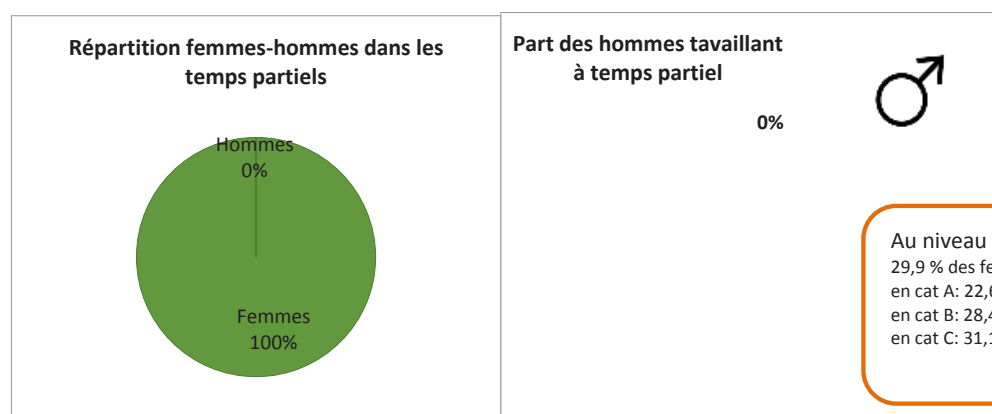

Au niveau national, dans la FPT:

29,9 % des femmes sont à temps partiel / 6,4 % des hommes
en cat A: 22,6 % des femmes / 5,2 % des hommes
en cat B: 28,4 % des femmes / 8,9 % des hommes
en cat C: 31,1 % des femmes / 6,1 % des hommes

Source: DGAFP, chiffres clés de l'égalité pro 2014

Congé parental

Au niveau national, dans la FPT:

96 % des congés parentaux sont pris par des femmes

Source: DGAFP, chiffres clés de l'égalité pro 2015

En 2018, aucun agent de l'Intercom Bernay Terres de Normandie n'a sollicité de congé parental.

Salaires nets mensuels moyens (ramenés en ETP)

		Cat A	Cat B	Cat C	Ensemble
Femmes	Moyenne	2 308 €	1 653 €	1 470 €	1 584 €
Hommes	Moyenne	1 942 €	1 824 €	1 679 €	1 748 €

Dans la catégorie A, on peut constater une moyenne de salaire supérieure chez les femmes. Cela s'explique par le fait que plusieurs hommes de la catégorie A sont entrés dans nos effectifs en cours d'année.

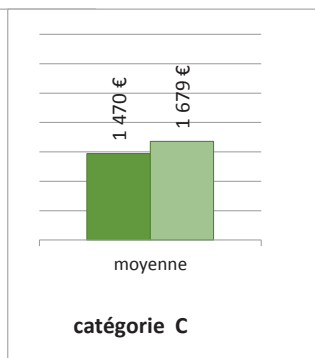
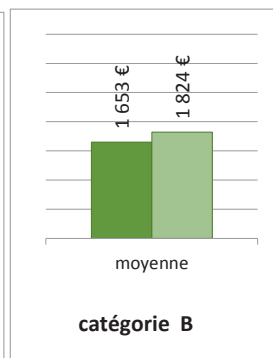
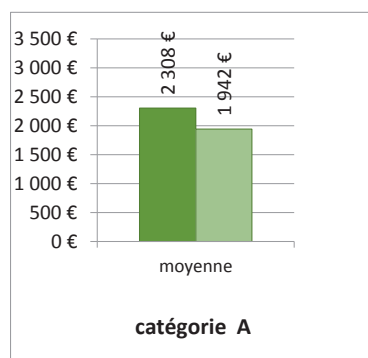

Au niveau national, dans la FPT:

Femmes: 1 813 € / Hommes: 1 998 €

soit une différence de 185 € (les hommes gagnent 10 % de plus que les femmes) chez les cadres:

Femmes: 2 949 € / Hommes: 3 499 €

soit une différence de 550 € (les hommes cadres gagnent 18 % de plus que les femmes cadres)

Source: DGAFP, chiffres clés de l'égalité pro 2014/2015

- Finances

Vice-Président : Jean-Noël MONTIER en charge des Finances

Le budget principal de l'Intercom pour 2018 est équilibré à la somme totale de 45 386 820.14 € (tenant compte des différentes décisions modificatives prises au cours de l'année et décomposé comme suit :

SERVICE DE FONCTIONNEMENT			
DEPENSES (en €)		RECETTES (en €)	
011 charges carac. géné.	8 977 564.00 €	002 excédent antérieur reporté	1 310 736.18 €
012 charges de personnel	6 750 000,00 €	70 produits des services	1 395 393,00 €
014 atténuation de produits	10 786 514,00 €	73 impôts et taxes	25 554 501,00 €
65 autres charges	6 087 425,00 €	74 dotations et participation	6 027 443,00 €
66 charges financières	249 640.83 €	75 autres produits	221 700,00 €
67 charges exceptionnelles	52 801,56 €	013 atténuation de charges	195 000 €
022 dépenses imprévues	255 000.00 €	042 opér. d'ordre entre sect.	286 075,62 €
023 virement section INV	961 221.80 €	76 produits financiers	0,00 €
042 opér. d'ordre entre sect.	957 186.52 €	77 produits exceptionnels	86 505,00 €
TOTAL	35 077 353.80 €	TOTAL	35 077 353.80 €

SERVICE D'INVESTISSEMENT			
DEPENSES (en €)		RECETTES (en €)	
001 solde d'exécut° d'inv. reporté	1 923 699.93 €	001 solde d'exécut° d'inv. reporté	
020 Dépenses imprévues	250 000 €		
040 opér. d'ordre entre sect.	286 075.62 €	021 virement de la section de fonct.	961 221.80 €
13 subventions d'investissement	6 389,00 €	024 produits de cessions	193 680.00 €
16 remboursement d'emprunt	948 475.84 €	040 opér. d'ordre entre sect	957 186.52 €
20 immobilisations incorporelles	720 187.70 €	10 dotations fonds divers réserve	1 707 774.93 €
204 subvent° d'équipts versées	1 273 289,00 €	13 subventions d'investissement	1 694 315.95 €
21 immobilisations corporelles	2 671 310.99 €	16 emprunts et dettes assimilées	3 785 287.14 €
23 immobilisations en cours	990 975.26 €	21 immobilisations corporelles	0,00 €
27 autres immos financières	1 346 223.00 €	27 autres immos financières	1 010 000.00 €
TOTAL	10 309 466.34 €	TOTAL	10 309 466.34 €



Concernant les budgets annexes, nous avons 6 budgets annexes en 2018 :

- Régie Transport,
- Office du Tourisme,
- Zones d'activités (Maison Rouge et Risle-Charentonne),
- Assainissement Collectif
- SPANC.

2 nouveaux budgets ont été créés en cours d'année : Station-service et ZA les Granges

Pour un total de :

	2018		
BUDGETS	Fonctionnement	Investissement	TOTAL
Tourisme	770 808 €	61 183 €	831 991 €
Zone d'activité	3 769 301 €	4 061 906 €	7 831 207 €
ANC	820 437 €	1 872 452 €	2 692 889 €
AC	2 025 962 €	4 635 276 €	6 661 238 €
Station-Service	713 000 €	60 000 €	773 000 €
Régie transport	831 201 €	226 675 €	1 057 876 €
TOTAL	8 930 709 €	10 917 492 €	19 848 201 €

Le budget primitif 2018 et les budgets annexes ont été votés lors de deux séances le 05 avril 2018 et 13 avril 2018

Les comptes Administratifs 2018 et comptes de gestion 2018 seront été adoptés le 27 juin 2019 et sont joints en annexe au présent rapport

Le vote des taux 2018 a eu lieu le 5 avril 2018 :

Taxe d'Habitation	: 11.70 %
Foncier Bâti	: 8.23 %
Foncier Non Bâti	: 23.05 %
Cotisation Foncière des Entreprises	: 20.87 %

Concernant la Taxe d'Enlèvement des Ordures, il a été décidé un lissage des taux sur 4 années à compter de 2018, afin d'atteindre un taux unique de 12 % :

Ex CC Beaumesnil	: 14.72 %
Ex CC Bernay	: 13.02 %
Ex CC Broglie (2ram)	: 15.13 %
Ex CC Broglie (1ram)	: 14.13 %
Ex CC Brionne	: 12.47 %
Ex Ville de Brionne	: 11.73 %
Ex CC Risle Charentonne	: 12.98 %

La dette au 1er/01/2018 du budget principal était de 7 474 777 €
Les annuités 2018 : 1 176 565 € (capital : 936 396 € Intérêts : 240 172 €)
37 emprunts

Dette en capital tous budgets confondus au 1^{er} janvier 2018 : 13 504 687.28 €
82 emprunts

Une ligne de trésorerie de 2 200 000 € a été contractualisée pour faire face aux problèmes ponctuels de trésorerie, dont 200 000 € pour le budget Régie Transport. Le montant maximum tiré en 2018 est de 1 080 000 €.

CLECT (Commission Locale d'Evaluation des Charges Transférées)
3 Réunions en 2018 : le 09 Février, le 19 juin et le 21 septembre

Commission Finances : 19 février 2018 - 26 mars 2018 – 26 juin 2018 – 18 septembre 2018 – 6 décembre 2018

Activité du service

8,85 ETP

Nombre d'écritures comptables par budget

	2018			
BUDGETS	Titres	Mandats	Annulatifs	TOTAL
Intercom	6742	5117	440	12299
Tourisme	339	287	12	638
Zone d'activité (Maison rouge & Co)	31	25	1	57
AC	142	521	15	678
ANC	372	461	82	915
Régie Transport	691	380	30	1101
Station service	73	65	1	139
TOTAL	8390	6856	581	15827

les délais moyen de mandatement : 12.64 jrs
le taux de mandatement hors délais : 15.78 %

Pour mémoire le service gère également la comptabilité du CIAS.



- Pilotage de gestion

C'est suite à une volonté forte du Directeur Général des Services, Christian DEBIEVE, que l'outil « pilotage de gestion » a été introduit dans la collectivité et son développement a été confié à Alain BOURGES.

L'activité 2018 (de mai à décembre) du service s'est principalement concentrée sur la mise en place de tableaux de bord pour l'Intercom et le CIAS, et sur la mise en place d'un suivi pour les véhicules.

I. Mise en place des tableaux de bord

Mise en place des tableaux de bord au cours de l'été 2018 pour l'Intercom et pour le CIAS avec publication d'indicateurs budgétaires et d'indicateurs d'activité.

Mise en place d'une collaboration avec les différents services des deux collectivités pour l'obtention des informations nécessaires à l'alimentation des tableaux.

1) Pour l'Intercom et le CIAS

Page des constantes

La page des constantes est la dernière page du tableau de bord. Elle reprend des données essentielles sur le territoire qui ne changent que tous les ans. Elle est actualisée au début de chaque nouvelle année (sauf changement en cours d'année).

Les principales informations renseignées sont les suivantes :

- Budgets votés en investissement et en fonctionnement (budgets principaux et annexes)
- Répartition des dépenses de fonctionnement
- Endettement de la collectivité
- Taux de fiscalité
- Dotations
- Données démographiques
- Abondement CIAS de l'Intercom

Indicateurs budgétaires :

- Situation des dépenses et des recettes de fonctionnement consolidées et cumulées à la fin de chaque mois depuis le début de l'année pour chacune de deux collectivités
- Situation des dépenses d'investissements consolidées et cumulées ainsi que des principaux projets
- Situation mensuelles des délais de paiement et des factures mandatées hors délai, et suivi de l'évolution

Indicateurs sur les ressources humaines

Suivi des données mensuelles sur les ressources humaines comprenant les indicateurs suivants :

- Les charges de personnel
- Les heures supplémentaires
- L'absentéisme et son évolution
- La CHMCV cumulée et consolidée aux deux collectivités
- La formation des agents
- Les BIP (depuis septembre)

Autres indicateurs :

- L'affranchissement mensuel : nombre de plis et somme dépensée

2) Pour l'Intercom

Les véhicules

- Consommations mensuelles par type de véhicule
- Kilomètres parcourus
- Consommation moyenne au 100 kms
- Emission de CO²

Le centre nautique de Bernay

Suivi mensuel des indicateurs suivants

- Nombre d'entrées avec un comparatif 2017
- Répartition par type de public
- Consommations d'eau froide et chaude avec un comparatif 2017
- Non-conformité
- Coûts de fonctionnement : dépenses, recettes, déficit

Autres indicateurs

- Station-service de Broglie : suivi mensuel du montant des ventes, des quantités vendues, de la fréquentation et de la répartition diesel/essence
- Coût de fonctionnement des bâtiments
- Situation mensuelle de la dette
- Office de tourisme : suivi du nombre de visiteurs mensuels, de la taxe de séjour et des 3 premières demandes du mois
- Réseaux sociaux : suivi du nombre d'abonnés mensuels pour chaque page Facebook
- MSAP : suivi mensuel du nombre de demandes et de visites
- Accueil de proximité du service économie : suivi mensuel du nombre de visiteurs

3) Pour le CIAS

Suivi des indicateurs mensuels pour les 3 pôles de compétence du CIAS

Pôle enfance jeunesse

- Fréquentation des accueils de loisirs
- Fréquentation des accueils périscolaires
- Fréquentation des EAJE et du taux d'occupation facturé
- Fréquentation des LAEP
- Fréquentation des RPAM
- Fréquentation des pôles ados
- Fréquentation des PIJ
- Nombre de bourses aux permis

Pôle autonomie

- Recettes de la résidence Serge Desson et des repas facturés
- Heures d'intervention réalisées et nombre de bénéficiaires pour le SAAD

Pôle autonomie

- Suivi du nombre d'heures déclarées, du taux de réalisation ETP et du taux de présence pour le chantier d'insertion

II. Mise en place d'un suivi pour les véhicules

1) Mise en place d'un tableau de bord des véhicules

Mise en place d'un tableau de bord des véhicules avec le suivi mensuel des indicateurs suivants, en collaboration avec le gestionnaire de parc.

Pour chaque véhicule :

- Suivi des kilomètres parcourus
- Suivi des consommations de carburant
- Suivi de la consommation moyenne aux 100 kms
- Suivi des émissions de CO²

Au global

- Suivi de la consommation de diesel, de GNR et d'essence sans plomb, dans nos cuves internes et chez nos fournisseurs de carburant
- Recensement du nombre de véhicules
- Répartition de la consommation globale par type de véhicules
- Identification des véhicules les plus énergivores : cars, camions, engins et tracteurs
- Identification des véhicules roulant peu et pouvant faire l'objet d'une mutualisation

2) Mise en place d'un carnet de bord

Mise en place d'un carnet de bord dans chaque véhicule permettant d'avoir les informations suivantes :

- Trajets effectués
- Kilomètres parcourus
- Heures d'utilisation
- Motifs des déplacements

L'exploitation des carnets de bord a commencé avec l'aide d'un stagiaire à la Direction de l'environnement mais elle n'est pas encore achevée actuellement.

III. Autres contributions

- Réalisation d'une étude ponctuelle sur le coût actuel de nos bâtiments administratifs dans le schéma de fonctionnement actuel multi-sites et ce, dans l'optique du regroupement en 2020 de la majorité des services administratifs sur le site de l'Espace 360.
- Présentation d'un dossier de candidature au Grand Prix de l'AFIGESE 2018 dans la catégorie contrôle de gestion
- Participation et contribution aux ateliers Citergie dans les catégories mobilité, communication et patrimoine de la collectivité
- Préparation d'une étude sur le coût de la mise à disposition des gymnases de la collectivité (mais finalisée en 2019)
- Préparation d'un support sur le mécénat culturel dans l'objectif de le développer en 2019/2020
- Participation à des réunions avec Finance Active sur la gestion de la dette de la collectivité

N°2: SEPTEMBRE 2018

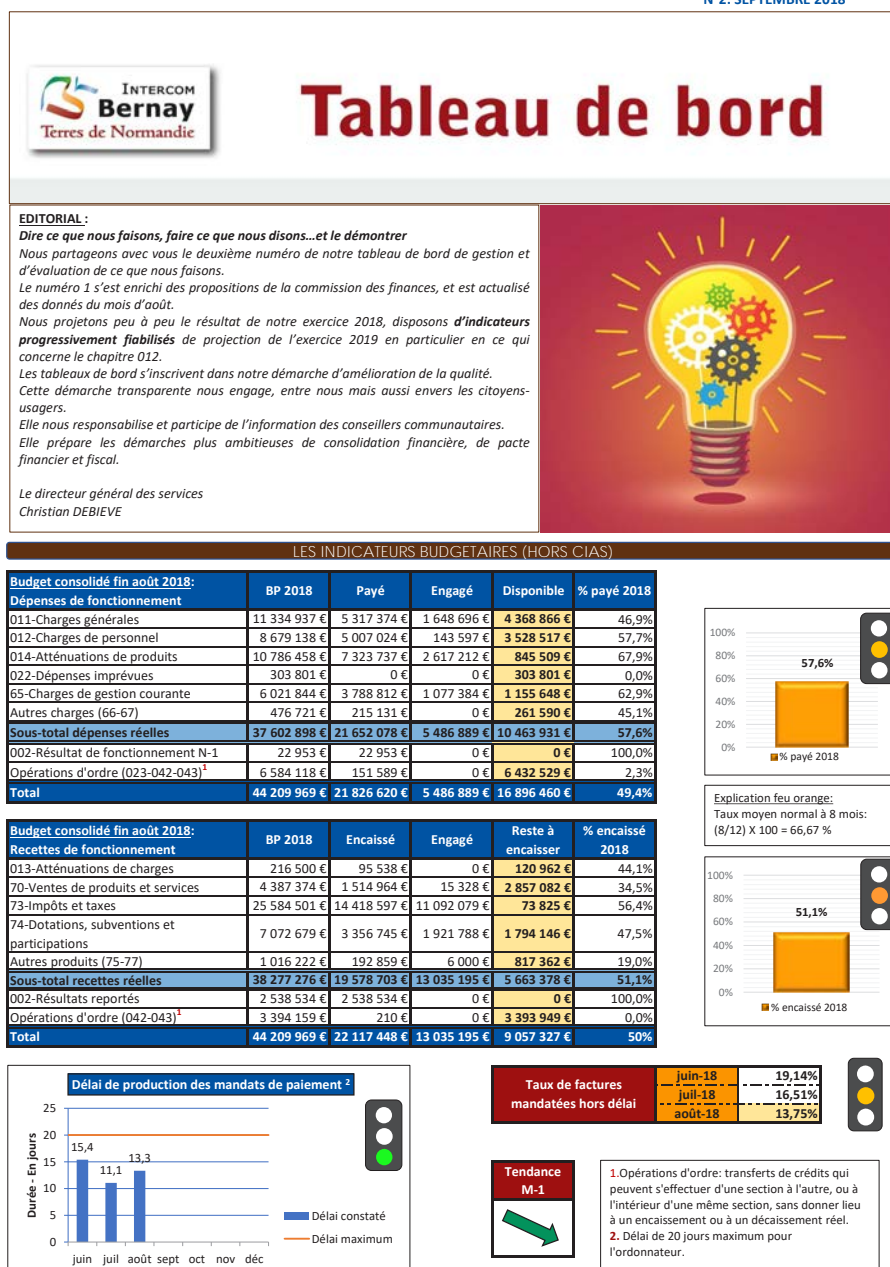

BILAN 2018

Conformément aux dispositions de l'article L5211-39 du code général des collectivités territoriales, le présent rapport retrace l'activité du service Commande Publique, Assurances et Veille Juridique sur l'exercice 2018

Liste des Marchés conclus en 2018

Marchés de Fournitures de moins de 25 000 EUROS HT					
Objet	Date du marché	Attributaire	Code postal attributaire	Montant attribué en euros H-T	Durée du marché

Marchés de Fournitures de 90 000 à 220 999,99 EUROS HT HT					
Objet	Date du marché	Attributaire	Code postal attributaire	Montant attribué en euros H-T	Durée du marché
Acquisition de deux autocars d'occasion de 59 + 1 places	02/08/2018	VDL BUS	95192	210 000 euros H-T	1 mois
Acquisition de véhicules et matériels agricoles neufs					

Marchés de fournitures de plus de 221 000 euros H-T					
Objet	Date du marché	Attributaire	Code postal attributaire	Montant attribué en euros H-T	Durée du Marché
Marché de location-maintenance de 28 photocopieurs multifonctions neufs sur 5 ans	04 mai 2018	RICOH FRANCE SAS Parc Tertiaire Silic 7/9 Avenue Robert Schuman 94150 RUNGIS SIREN : 33762184100093 Code APE : 4666Z	94150 RUNGIS	253 988 euros H-T	5 ans

Marchés de services de moins de 25 000 EUROS HT					
Objet	Date du marché	Attributaire	Code postal attributaire	Montant attribué en euros H-T	Durée du Marché

Marchés de services de 25 000 à 89 999,99 EUROS HT					
Objet	Date du marché	Attributaire	Code postal attributaire	Montant attribué en euros H-T	Durée du Marché
Elaboration d'un diagnostic culturel de territoire	20/02/2018	SEA Europe	75019 PARIS	23 500	3 mois
Marché de création de deux sites Internet et de deux magazines pour l'Intercom Bernay Terres de Normandie et son office de tourisme	03/05/2018	SYNAPSE	14000 CAEN	81 345	3 ans
Mission de suivi-animation de l'opération programmée pour l'amélioration de l'habitat en zone de revitalisation rurale (OPAH-RR) pour une durée de 2 ans, programme 2018-2020	27/09/2018	SOLIHA NORMANDIE SEINE	27000 EVREUX	62 070	2 ans

Marchés de services de 90 000 à 220 999,99 EUROS HT

Objet	Date du marché	Attributaire	Code postal attributaire	Montant attribué en euros H-T	Durée du Marché
Maitrise d'œuvre pour la réalisation de branchements au réseau d'assainissement collectif en domaine privé	20 /06/2018	Concept Environnement	27000 Evreux	150 000 euros H-T	4 ans
Maitrise d'œuvre de travaux d'installations d'assainissement non collectif	22/06/2018	Concept Environnement	27000 Evreux	150 000 euros H-T	4 ans
Entretien des espaces verts des ZAE et ZAC réservé aux travailleurs handicapés	15/05/2018	ANRH	76800 Saint Etienne du Rouvray	165 000 euros H-T	2 ans
Accompagnement et infogérance dans la mise en œuvre du nouveau système d'information	14/06/2018	SERINYA TELECOM	76130 Mont Saint Aignan	185 760 euros H-T	3 ans
Prestations de transport de personnes en car pour des activités péri et extra scolaires	28/06/2018	KEOLIS	27031 Evreux	195 000 euros H-T	2 ans

Marchés de travaux de plus de 90 000 à 5 547 999 HT

Objet	Date du marché	Attributaire	Code postal attributaire	Montant attribué en euros H-T	Durée du Marché
Aménagement de bureaux dans la nouvelle zone du centre d'affaires – lot n°01 : menuiserie	04 /10/2018	DEVILLOISE	76250 Deville les Rouen	134 301,63	6 mois
Aménagement de bureaux dans la nouvelle zone du centre d'affaires – lot n°02 : Revêtements sols souples	04/10/2018	DOLPIERRE	27110 Crosville La Vieille	31293,55	6 mois
Aménagement de bureaux dans la nouvelle zone du centre d'affaires – lot n°03 : électricité	04/10/2018	MORIN	27300 Bernay	95721,99	6 mois

Marchés de travaux de plus de 5 548 000 HT

Objet	Date du marché	Attributaire	Code postal attributaire	Montant attribué en euros H-T	Durée du Marché
Travaux généraux sur la voirie – programme 2018-2021 I	07/09/2018	VIAFRANCE NORMANDIE	27100 Val de Reuil	10 000 000	4 ans

LE GROUPEMENT DE COMMANDES INTEGRE PERMANENT

Le groupement de commandes intégré et permanent constitué le 23 mars 2017 entre l'Intercom Bernay Terres de Normandie et 32 des communes constituant l'EPCI, ainsi que le CIAS et le SIVOS Barquet/Emanville/Plessis Saint Opportune a pour but de massifier les commandes ainsi effectuer des économies d'échelle.

En 2018, le CIAS de l'Intercom Bernay Terres de Normandie et la commune de Beaumont le Roger ont sollicité le groupement de commandes principalement à l'aune du marché de préparation et livraison de repas en liaison froide et location-maintenance de photocopieurs

- Informatique

Composition du service informatique :

- Frédéric Roussel Responsable des Systèmes d'Information (12/2016)
- Recrutement Olivier Dujarrier (01/2018)
- Prestataire NBIS 1 journée sur site tous les 15 jours sur le pôle de Beaumont le Roger / Serquigny / Mesnil en Ouche

Activités 2018 :

- Appel d'offres pour l'harmonisation de la reprographie.

Objectifs :

- Réduction des coûts de fonctionnement
- Renouvellement des copieurs à terme échu des contrats.
- 18 machines ont été remplacées sur l'année 2018.
- Un système d'impression par badge est prévu dans l'offre avec pour objectif une vision analytique concernant la refacturation entre budgets.

- Appel d'offres pour l'infogérance et l'hébergement du nouveau système d'information.

Objectifs :

- Harmonisation des outils informatiques.
- Centralisation et pérennisation des données
- Intégration de la mobilité sur le périmètre intercommunal

- Migration des lignes de téléphonie fixe.

Objectifs :

- Anticipation de la fin programmée des lignes analogiques
- Pas de coût sur les communications internes
- Mise en place d'un standard vocal interactif

Etat des lieux fin 2018 :

RACCORDEMENT DES SITES AU RESEAU DE L'INTERCOM BERNAY TERRES DE NORMANDIE

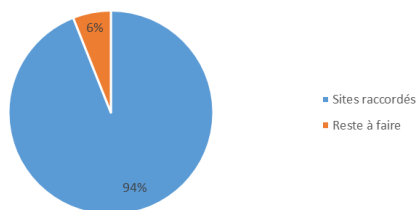

Migration téléphonie Fixe

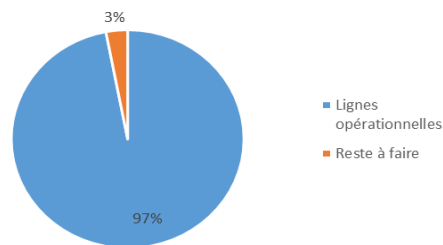

Harmonisation Flotte Mobile

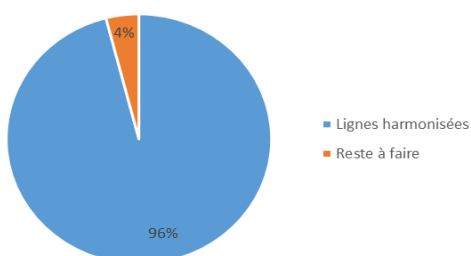

REPARTITION TYPE MOBILE

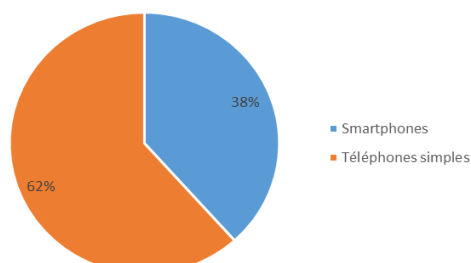

- Communication

Organisation du service communication

Suite à l'arrivée du nouveau directeur général des services fin 2017, le service communication a été réorganisé et ses missions ont évolué.

Deux chargées de communication restent affectées au service communication de l'Intercom Bernay Terres de Normandie. Une animatrice numérique de territoire (rattachée à l'Office de Tourisme) a été agrégée au service communication courant 2018, notamment pour la gestion des réseaux sociaux.

Le service communication est également un service commun pour le C.I.A.S. Bernay Terres de Normandie et s'occupe également de la communication de cet établissement.

Réalisations du service communication

✓ Logo de l'Intercom Bernay Terres de Normandie

Après une première déclinaison du logo en 2017 pour l'Office de Tourisme et le C.I.A.S., le service communication s'est attaché à décliner le logo de l'Intercom Bernay Terres de Normandie une couleur, selon les couleurs issus du logo original et en noir et blanc (déclinaison en blanc, en vert, en orange, etc.), avec un fond transparent, afin de pouvoir le placer plus facilement sur les différents supports de communication.

✓ Création d'une lettre interne

Une lettre interne a été créée dès janvier 2018. Commune à l'Intercom Bernay Terres de Normandie et au C.I.A.S., elle est rédigée et mise en page par le service communication, en lien avec les différents services. Elle paraît chaque mois et est distribuée avec les bulletins de paie, et permet aux agents de connaître les actualités des 2 établissements à travers un édit, des articles, des brèves, un zoom sur un service, les arrivées/départs, les offres d'emploi en interne, les actualités des ressources humaines, etc. Cette lettre est ensuite envoyée chaque mois aux mairies, secrétaires de mairies et conseillers communautaires de l'Intercom Bernay Terres de Normandie.

✓ Réseaux sociaux

Avec l'arrivée de l'animatrice numérique de territoire, le service communication a enrichi son offre de pages Facebook. Afin de promouvoir plus largement la culture sur le territoire de l'Intercom Bernay Terres de Normandie, la page Facebook « Conservatoire et écoles de musique de l'Intercom Bernay Terres de Normandie » a été transformée en « Terres de Culture ». De la même façon, une page Facebook « Terres de sport » a été créée afin de promouvoir l'actualité sportive du territoire. La page Facebook « Intercom Bernay Terres de Normandie » a quant à elle été plus enrichie en 2018 avec les projets structurants du territoire.

✓ Site Internet

Certaines informations des sites Internet des 5 anciennes communautés de communes ont également été mises à jour.

En parallèle, le marché pour la réalisation d'un nouveau site Internet a été lancée au cours du premier semestre 2018, sous la forme d'un dialogue compétitif. Le prestataire ayant été retenu, le service communication a pu travailler, avec ce dernier sur la maquette du site / la charte graphique du site Internet, l'arborescence, etc. Avec les services de l'Intercom Bernay Terres de Normandie et du C.I.A.S., certains contenus ont pu également être travaillés en amont.

✓ Evènementiel

Le service communication a organisé plusieurs réunions et manifestations.

- Cérémonie des vœux : le service communication a organisé les 2 cérémonies (agents / institutionnels) en 2018 (gestion des retours d'invitation, traiteur, service, logistique, etc.). Fin 2018, il a également commencé la préparation des 2 cérémonies de vœux 2019.
- Projet de territoire : dans le cadre de l'élaboration du projet de territoire, le service communication a été présent lors des 5 réunions avec les élus sur les anciens territoires, ainsi que lors des 3 réunions thématiques. Une lettre a été créée et diffusée largement aux élus à l'issue de chacune de ces réunions. 3 séminaires ont également été proposés dans ce cadre aux agents (6 avril et 18 mai au CCRIL, 20 avril au conservatoire) avec des ateliers participatifs.
- Inauguration de la station-service : le service communication a géré l'organisation de l'inauguration de la station-service intercommunale située à Broglie (points presse, invitation, traiteur, etc.).
- Séminaire interne : annoncé lors des vœux de janvier 2018, le service communication a organisé le séminaire interne du 22 septembre (gestion des inscriptions, traiteur, organisation de la journée, communication, organisation du forum des métiers, etc.).

✓ Relations presse

Les manifestations organisées par les services de l'Intercom ont été relayées via des communiqués auprès de la presse.

Plusieurs points presse ainsi que des conférences de presse ont été organisés durant l'année, en présence des élus référents afin de communiquer sur les sujets importants.

✓ Réalisation de supports de communication pour les services

Comme chaque année, le service communication a également créé différents supports de communication pour les services (affiches, flyers, programmes, plaquettes, invitations, calendriers des déchets, banderoles, badges, cartes de visite, mise en page du magazine touristique 2018...).

✓ Photothèque

Le service communication a continué d'enrichir sa photothèque en prenant des photos et vidéos lors de certaines manifestations. Le service communication a notamment été présent lors de tous les conseils communautaires.

✓ Publications extérieures

Le service a participé à l'élaboration de textes et à la vérification des informations concernant les services de l'Intercom Bernay Terres de Normandie et du C.I.A.S. pour l'agenda 2019 de la ville de Bernay.

Le service communication a également acheté un espace publicitaire (1/4 de page) dans l'annuaire des services publics du département de l'Eure.





Pôle aménagement du territoire, développement économique et tourisme

- Aménagement du territoire
- Urbanisme
- Economie
- Tourisme

- Aménagement du territoire

Numérique-déploiement de la fibre optique

Le 26 juillet 2017, le Conseil Communautaire a acté sa participation à hauteur de 9 millions sur un budget général 30 millions d'euros affecté pour le déploiement de la fibre optique sur le territoire de l'Intercom Bernay Terres de Normandie.

Le syndicat Eure Normandie Numérique, maître d'ouvrage du déploiement de la fibre dans le Département de l'Eure, a fixé l'objectif de raccorder 98% des habitations à une connexion internet à débit minimal de 8Mbit/s à l'horizon 2020 par une montée en débit, ou par la Fibre to the home (jusqu'à la maison) (FTTH). L'objectif à 2025 est de connecter 100% des habitants à la fibre optique.

Le déploiement a démarré sur le territoire et devrait se poursuivre jusqu'en 2025



Schéma de Cohérence Territoriale (SCoT)

L'année 2018 a été celle de l'évaluation et de la mise en révision du SCoT du Pays Risle et Charentonne. La révision du SCoT aura pour objectif de mettre le document en conformité avec la réglementation et l'articulation de ce dernier avec les autres documents stratégiques impactant le territoire (Projet de Territoire, Plan Climat Aire Energie Territorial, le Programme Local de l'Habitat, le Schéma Régional d'Aménagement, de Développement Durable et d'Egalité des Territoires)



- Urbanisme

Le service commun d'instruction des autorisations d'urbanisme :

- Instruction d'environ 1060 actes d'urbanismes regroupant des permis de construire, des permis d'aménager, des déclarations préalables et des certificats d'urbanisme opérationnels.

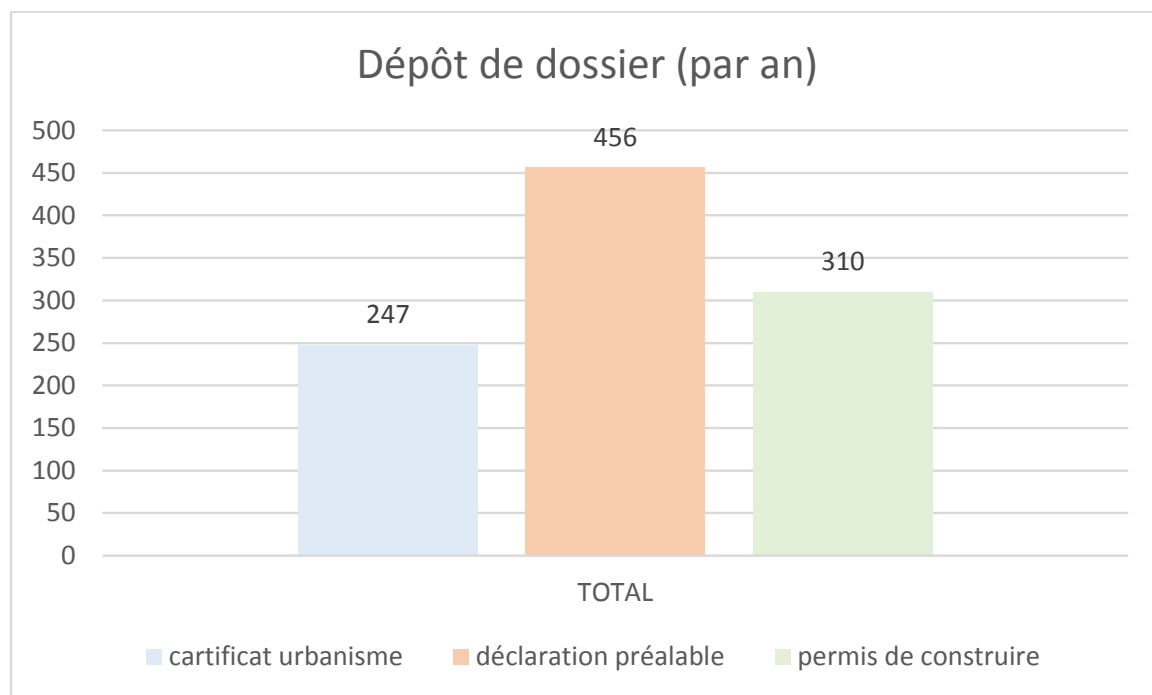

- Réalisation de missions de conseils aux communes et aux pétitionnaires pour la détermination des autorisations à demander et la réalisation ou complétude des dossiers de demande.
- Gestion, pour le compte des communes, de la transmission des dossiers de demandes d'urbanisme aux services de l'Etat pour recouvrement de la taxe d'aménagement.
- Rédaction de propositions de réponse aux recours gracieux adressés aux communes suite à la délivrance d'autorisations d'urbanisme.
- Animation d'une formation auprès des secrétaires de mairies pour l'harmonisation des pratiques d'instruction et communication sur l'actualité de l'urbanisme (évolution carte communale, défense extérieure contre l'incendie, ...)

La planification :

- Participation aux 9 procédures d'élaboration de plans locaux d'urbanisme communaux en cours sur le territoire intercommunal et à quatre procédures de modification de plans locaux d'urbanisme
- Conseils aux communes sur les procédures d'évolution des documents d'urbanisme à mettre en œuvre en fonction des difficultés d'application des documents rencontrés ou des intentions communales, notamment en lien avec la mission d'instruction de la direction.

Perspectives 2019 :

- Amélioration des procédures de consultation des gestionnaires dans le cadre de l'instruction des dossiers
- Création d'outils de communication sur l'urbanisme à destination des pétitionnaires

- Economie

La direction de l'économie a vu le jour en décembre 2017. Les fonctions occupées avant cette année de référence étaient essentiellement administratives. Elles étaient en lien direct avec le service économie de proximité. Ce n'est qu'à compter de septembre 2018, que Nadine Sassier a pris la direction de l'économie.

A- Le centre d'affaires intercommunal

1- Accueil du public

. Accueils physique et téléphonique du public : 1572 personnes renseignées

2- Salle de réunion

. Taux d'occupation de la salle de réunion :

↳ En 2017 : 51 %

↳ En 2018 : **44 %**

. Les loyers de la location représentent : **3880 €** HT de recette annuelle pour 2018

. Depuis septembre 2017, mise en place de comité d'agrément pour les porteurs de projet via INITIATIVE EURE, le 1^{er} mardi de chaque mois.

3- Le bureau des permanences

. Le bureau des permanences est mis à disposition gratuite des partenaires suivant : la Chambre de Métiers et de l'artisanat de l'Eure, la Boutique de Gestion, Haute Normandie Active, ADIE, Icre BTP, Initiative Eure (organismes de conseil et de suivi à la création d'entreprise).

4- Domiciliation d'entreprise

. 13 domiciliations à ce jour

. Soit **1767 €** HT de recette annuelle

5- Projet de l'extension du centre d'affaires

. 550 m² destinés à accueillir :

↳ Le Pôle Initiatives Jeunes et la direction de l'économie.

↳ Des bureaux disponibles à la location. Location via un bail locatif et/ou forfaits horaire, ½ journée, journée (à définir, cette partie est encore en mode projet).

↳ Une salle de réunion avec une capacité de 50 personnes.

↳ Un espace de co-working.

↳ État d'avancement du projet : marchés publics



B- Le service économie de proximité

1- Le Parcours du créateur (2017-2019)

Dans sa volonté de soutenir le développement économique, la Caisse des Dépôts et Consignations a décidé de participer au financement d'actions menées par l'Intercom Bernay Terres de Normandie. En mobilisant les partenaires du service économie de proximité (ADIE, BGE, CCI Portes de Normandie, Haute Normandie Active, ICRE BTP, Initiative Eure ; et en qualité de prescripteurs Adéquation Développement et Pôle Emploi), l'Intercom Bernay Terres de Normandie met à la disposition des porteurs de projet, des actions (au nombre de 4) visant à leur apporter tous les supports nécessaires pour leur projet de création.

Nous avons accompagné 58 porteurs de projets sur 2018.

Mars 2018 : Club des créateurs d'entreprises

Petit déjeuner sur le thème Comment « planter » ma jeune entreprise ?

Club des créateurs d'entreprises sur la thématique « les outils et bonnes pratiques commerciales pour vendre et augmenter son chiffre d'affaires »

Jeudi 29 mars 2018 – de 8h à 10h



Après le succès rencontré lors des précédentes rencontres, l'Intercom organise un nouveau rendez-vous de son **Club des créateurs d'entreprise** le **jeudi 29 mars 2018, de 8h à 10h**, au siège de l'Intercom Bernay Terres de Normandie. Le Club des créateurs est ouvert à tout porteur de projet, à toute personne en phase de création d'entreprise, qui va prochainement s'installer sur le territoire, et à toute entreprise existante. Il permet aux participants de se rencontrer, d'échanger sur leur expérience, mais également de tisser un réseau professionnel.

Ce nouveau numéro du Club des créateurs se déroulera sous la forme d'un petit déjeuner thématique. Les intervenants (Christian MARQUIS de l'entreprise Combles d'en France, et la CCI Portes de Normandie) axeront leur intervention sur les outils et bonnes pratiques commerciales pour vendre et augmenter son chiffre d'affaires.

Informations pratiques :

Jeudi 29 mars 2018 – de 8h à 10h

Au siège de l'Intercom Bernay Terres de Normandie (299 rue du Haut des Granges à Bernay)

Gratuit – Nombre de places limité – Sur inscription uniquement

Renseignements et inscriptions :

auprès du Centre d'Affaires

Tél. : 02.79.18.01.10. - Mail : centredaffaires@bernaynormandie.fr

A- Présentation du dispositif

Le Crédit Agricole de Normandie Seine, premier financeur de l'économie régionale, soutient de façon constante les projets économiques de son territoire et porte une attention particulière à deux éléments essentiels : l'homme et sa capacité à savoir s'entourer.

Les « Cafés de la création », sont un point de rencontre ouvert à toute personne souhaitant recueillir des informations sur la création d'entreprise et obtenir des contacts idoines nécessaires à l'avancée du projet.

1- Le déroulé des Cafés de la création

Les « Cafés de la création » débiteront le mercredi 10 octobre 2018 de 8h30 à 11h. Le lieu (sur la commune de Bernay) reste à définir ; il sera identique à chaque rencontre bimestrielle organisée.

Les boissons et viennoiseries sont offertes aux participants.

Les partenaires invités à participer aux « Cafés de la création » à Bernay sont : la Chambre de Métiers et de l'Artisanat de l'Eure, la CCI Portes de Normandie, la chambre d'agriculture, la Chambre des notaires, l'Ordre des experts comptables, la Sécurité Sociale des Indépendants (ex RSI), Initiative Eure, Haute Normandie Active et l'Intercom Bernay Terres de Normandie.

Un représentant de chaque organisme partenaire est présent pour accueillir les visiteurs, donner des premiers éléments d'information et les contacts utiles à l'accompagnement d'un projet de création.

Les visiteurs et porteurs de projet sont accueillis en accès libre. Il leur est demandé avant tout entretien avec un partenaire d'établir une fiche d'identification avec leurs coordonnées et la description sommaire de leur projet

2- Participation financière des partenaires

Aucune participation financière n'est demandée aux partenaires. Les consommations et viennoiseries sont prises en charge par le Crédit Agricole Normandie-Seine.

3- Engagements des partenaires

- Assurer une permanence pour chacun des « Cafés de la création » organisés sur l'année ;
- Communiquer sur les « Cafés de la création », via leurs réseaux et différents supports de communication ;
- Communiquer au nom de l'ensemble des partenaires ;
- Participer au point presse annonçant les « Cafés de la création » ;
- Participer au comité de pilotage de l'action



- Tourisme

L'office de tourisme a été créé au 1^{er} janvier 2018 sous forme de Service Public Administratif (SPA) à seule autonomie financière (budget annexe). Il est administré par un conseil d'exploitation composé des 25 membres de la commission tourisme et de 10 prestataires touristiques.

Conseil d'exploitation

NOM	PRENOM	COMMUNES
LECLERC	Marie-Françoise	PRESIDENTE CE
BORDEAU	Jean-Pierre	MESNIL EN OUCHE
DUVOUX	Dominique	MESNIL EN OUCHE
LESUR	René	LE NOYER EN OUCHE
PREYRE	Françoise	MESNIL EN OUCHE
VAMPA	Marc	MESNIL EN OUCHE
CARISSAN	Béatrice	COMBON
GOBRON	François	NASSANDRES SUR RISLE
HESSE	Francine	BEAUMONT LE ROGER
JUNIAU	Chantal	GROSLEY SUR RISLE
LE ROUX	Jean-Pierre	BEAUMONT LE ROGER
BENMOKHTAR	Ludovic	BERNAY
HUGUES	Harold	PLASNES
SANDIN	Christopher	BERNAY
VILA	Jean-Louis	PLAINVILLE
DESRATS	Dominique	LA HAYE DE CALLEVILLE
LALLEMAND	Colette	HECMANVILLE
LEMAIRE	Michel	HARCOURT
FINET	Pascal	LE BEC HELLOUIN
PORTAIS	Alain	BRIONNE
SENE	Christine	SAINT CYR DE SALERNE

GRIMA	Josyane	NOTRE DAME DU HAMEL
NADAUD	Nadia	SAINT AUBIN DU THENNEY
FLAMENT	Catherine	Domaine d'Harcourt
DE SOUYS	Sibylle	Château de Beaumesnil
DEVAUX	Sylvain	Gites de France
COZE	Nathalie	CCI Portes de Normandie
LHEUREUX	Nathalie	Bienvenue à la Ferme
ROY	Ludivine	Hôtel-retaurant Le Lion d'or
ROSE	Quentin	AAPPMA Bernay
BOURUT	Marie	Manoir du Val
DIMPAULT	Michel	CODERANDO
MARCHETTI	Philippe	Les Chevaux de Saint Victor

Cette première année a été consacrée à la de mise en œuvre de l'équipe, du fonctionnement interne et du nivellement des procédures.



1- L'accueil

ORIGINE DES VISITEURS							
	BEAUMESNIL	BEAUMONT	BERNAY	BROGLIE	BRIONNE	LE BEC HELLOUIN	Total par pays
France	1228	2760	7245	991	693	2732	15649
Royaume Uni	28	68	566	79	58	396	1195
Belgique	31	23	151	25	25	268	523
Pays Bas	23	24	66	25	60	189	387
Allemagne	20	16	128	4	2	80	250
Espagne	0	2	34	2	0	14	52
Italie	0	3	3	0	0	32	38
Etats Unis	0	10	7	0	0	17	34
Chine	0	2	9	0	0	13	24
les autres	5	19	78	2	9	131	244
TOTAL	1335	2927	8287	1128	847	3872	18396
<i>Rappel N-1 (2017)</i>	<i>2598</i>	<i>3938</i>	<i>10120</i>	<i>2256</i>	<i>941</i>	<i>5369</i>	<i>25222</i>
<i>% N-1 /N</i>	<i>-48,61%</i>	<i>-25,67%</i>	<i>-18,11%</i>	<i>-50,00%</i>	<i>-9,99%</i>	<i>-27,88%</i>	<i>-27,06%</i>

La baisse significative enregistrée dans les accueils s'explique pour deux raisons principales :

- Une harmonisation des comptages. Tous les bureaux ne tenaient pas les statistiques de la même manière. On a repositionné les 6 accueils sur la nomenclature régionale. A savoir, qu'on ne comptabilise que les demandes touristiques. Le dépôt d'affiche ou es vernissages aux expositions, par exemple, ne sont plus comptabilisés.
- Le bureau du Bec Hellouin n'a ouvert que le 7 juillet au lieu du 1^{er} avril à cause du retard des travaux.

Nos trois premières clientèles françaises sont : Eure (9528), Paris (1000) et Seine maritime (869)

Nos trois premières clientèles étrangères : Le Royaume-Uni 1195), la Belgique (523) et les Pays-Bas (387).

Nos trois premières demandes, toutes nationalités confondues : visites, manifestations et vie locale.

2- La communication

L'année 2018 a été l'occasion de mutualiser les supports de communication des accueils touristiques depuis la fusion.

L'objectif étant de promouvoir un territoire conjugué des atouts touristiques respectifs de chaque bureau d'information.

Ce nouveau « périmètre » de valorisation devait être appréhendé au sein même de l'équipe et auprès des visiteurs.

Ainsi, d'outils représentatifs des 5 territoires a germé une identité commune autour de Bernay Terres de Normandie :

Moyens/Supports mis en place :

- **Un positionnement commun**, représentatif des offres du territoire.
Pour cela, une signature a été adoptée *#SoyerCurieuxDeNature*
- **Un Magazine Touristique** : réalisé avec le service Communication de l'Intercom, édité à 10 000 exemplaires ; il promeut le patrimoine et les loisirs du nouveau territoire
- **Les Rendez-vous mensuel** : Edition d'un agenda mensuel recensant les manifestations organisées sur le territoire ; diffusé dans nos accueils et envoyé par mail aux prestataires
- **Billet-couplé** : Mise en réseau de deux prestataires > Domaine d'Harcourt et Château de Beaumesnil.
Tarif réduit pour l'achat d'un billet donnant accès aux deux sites (14€ au lieu du 18€/adulte)
Réalisation de supports promotionnels pour cette offre : affiches, flyers, kakémonos
- **Création d'un site Internet** : en collaboration avec l'ANT
Suivi du cahier des charges à l'élaboration
Valorisation par le design et relecture avant la mise en ligne
- **Un Stand événementiel** : comptoir d'accueil mobile, kakémono, oriflamme, banderole aux couleurs de la signature > pour les présences hors les murs
- **Reportage photos** : 2000 photographies commandées.
Prises de vue sur l'ensemble du territoire pour alimenter notre banque d'images, exploitables en fonction des thématiques recherchées.

3- Communication dans la presse

Nous avons reçu 5 voyages de presse:

- Télérama pour un sujet sur le lin en juin, tirage 260 000 exemplaires
- Historia sur l'Abbaye du Bec Hellouin, tirage 177 000 exemplaires
- La Voix du Nord sur l'Abbaye du Bec Hellouin et Harcourt, tirage 230 000 exemplaires (7 000€ d'équivalent pub)
- 24 heures sur l'Abbaye du Bec Hellouin et Harcourt, tirage 85 000 exemplaires (18 000€ équivalent pub)
- Récré Panam, magazine pour enfants, sur le village et l'Abbaye du Bec Hellouin, Le château et l'arboretum d'Harcourt, le château de Beaumesnil et le gîte du Goubelin tirage 100 000 exemplaires

Tournage d'une émission de télévision sur Bernay et ses environs en avril : Histoire de se balader diffusée le 12 novembre 2018 sur France 3. Différents sujets ont été abordés : visite de la ville, balade en 4x4 avec Carl Edouin, zoom sur les Tracteurs Pulling, le charpentier Guillaume Tessel, la luthière Lucie Pestel, le cercle d'escrime et le conservatoire à rayonnement intercommunal.

4- La communication numérique

Nombre d'abonnés facebook

Dénomination	Abonnés au 1 ^{er} janvier 2018	Abonnés au 31 décembre 2018	Evolution
Office de Tourisme Bernay Terres de Normandie	2068	2368	➔ + 14,5%

Profil des abonnés

60% femmes

39% hommes

1% autres

➤ Origine des abonnés

Office de Tourisme Bernay Terres de Normandie :

- 96% en France
 - ✓ 1^{er} : Territoire IBTN
 - ✓ 2^{ème} : Eure autre que IBTN
 - ✓ 3^{ème} : Départements Normands
- 4% en pays étrangers

Personnes atteintes mensuellement sur l'année 2018

Mois	Office de Tourisme Bernay Terres de Normandie
Janvier	579
Février	597
Mars	1214
Avril	4795
Mai	15536
Juin	19217
Juillet	15917
Août	15914
Septembre	26046
Octobre	24363
Novembre	6138
Décembre	3140

Top/Flop des publications

	BRAME – Annonce des dates	Mouv'en Risle et Charentonne
Office de Tourisme Bernay Terres de Normandie		MOUV' EN RISLE ET CHARENTONNE Edition 2018
	21 264 Personnes atteintes 878 Réactions, commentaires et partages	512 Personnes atteintes 3 Mentions J'aime, commentaires et partages

Typologie des meilleures publications :

Dénomination	➔ Top	Flop ➔
Office de Tourisme Bernay Terres de Normandie	1) Événements phares du territoire 2) Valorisation du Patrimoine	Événements communaux ou de plus petites envergures

5- Marque Tourisme et Handicap

La marque Tourisme et Handicap a été obtenue pour les six accueils de l'office de tourisme Bernay Terres de Normandie le 21 décembre 2018 après 5 mois de mises aux normes et d'aménagements.

Labellisation par accueil :



: Beaumont le Roger, Bernay, Broglie, le Bec Hellouin et mesnil en Ouche



: Brionne

Accompagnement des prestataires pour leur mise en accessibilité au cours de rendez-vous d'informations, de visites conseils et montage + suivi de leur dossiers d'évaluation en partenariat avec Coordination Handicap Normandie : 6 gîtes, 2 chambres d'hôtes, 1 restaurant

6- L'observatoire local du tourisme

L'année 2018 a été essentiellement consacrée à la mise en place de la taxe de séjour sur l'ensemble du territoire.

En 2018, les hébergeurs ont déclaré 64 045 nuitées marchandes sur l'ensemble du territoire pour une taxe de séjour titrée à 33 932,05 €. Il est à noter que le 4^{ème} trimestre a été titré en 2019.

La répartition des hébergements

Hébergements	Gîtes-Meublés	Chambres d'hôtes	Hôtels	Campings	Insolites
Lits marchands	1010	255	302	1418	18

On compte également 3 111 résidences secondaires soit 15 555 lits non marchands.

Le dernier trimestre a été consacré à l'étude de la mise en œuvre de la réforme de la taxe de séjour pour le 1^{er} janvier 2019. Pour faire appliquer la loi concernant les hébergements non classés en étoiles préfecture, il a été voté l'application d'un pourcentage de 4 % du prix par nuit et par personne. Un outil excel a donc été créé permettant le calcul direct de la taxe de séjour pour ces hébergements. Une réunion a été faite début décembre avec les hébergeurs pour leur expliquer les changements ainsi que des permanences tenues dans les 5 accueils touristiques.

7- Les boutiques

Mise en place de nouvelle boutique dans les 6 accueils des Offices de Tourisme Bernay Terres de Normandie

Vente Totale en 2018 : 12 274.25€

Le top des ventes : Souvenirs / Permis pêche / Billetterie / Tennis

Répartition des ventes par accueil

BROGLIE	BEAUMONT LE ROGER	BRIONNE	BEC HELLOUIN	BERNAY	BEAUMESNIL
490.70€	5 734.40€	2 467€	1 442.55€	1 750.60€	389€

8- Manifestations

L'office de tourisme a mis en place quelques manifestations en 2018 :

- Cinéma en plein air sur le site du Prieuré à Beaumont le Roger : 150 personnes (météo très incertaine)
- Visite du Monastère Sainte Françoise Romaine au Bec-Hellouin : 40 personnes (nombre limité)
- Visite des Bâtiments Conventuels de l'Abbaye du Bec-Hellouin : 30 personnes (nombre limité)
- Sorties Brame : 4 sorties proposées, 16 participants à chaque soirée (nombre limité)

Soit un total de 284 personnes.

Concert AHOZ au Bec-Hellouin : Prise des réservations pour l'association Mon Village. 114 personnes inscrites.

Concert AHOZ à Capelle-les-Grands : Prise des réservations pour l'association Mon Village. 35 personnes inscrites.

9- Vie statutaire

3 commissions tourisme et conseil d'exploitation

Des rendez-vous avec les prestataires

Un rendez-vous mensuel avec chacun des agents de l'Office de Tourisme

1 réunion d'équipe par mois

Des rendez-vous en Normandie pour représenter le territoire à l'extérieur (rendez-vous Eure Tourisme, CRT, OTN, UDOSTI...)

L'écriture du schéma de développement et du plan d'actions 2018-2020





Pôle technique

- Voirie
- Déchets ménagers
- Bâtiments, hygiène et maintenance
- Espaces verts
- Transports scolaires
- Habitat, gens du voyage et fourrière animale

I. PRESENTATION

a. Membres de la commission

M. Jean Claude ROUSSELIN
M. Frédéric SCRIBOT
M. Pascal FINET
M. Jérôme BEAUDOIN
M. Daniel KIFFER
M. François DORGERE
M. Jean-Pierre GIBOURDEL
Mme Lydie POTTIER
M. André VAN DEN DRIESSE
M. Jean-Claude COLIN
M. Sébastien ROEHM
Mme Béatrice CARISSAN
M. François GOBRON
M. Marc DECHAMPS

M. Noël CHAUVIERE
M. Philippe WIRTON
Mme Jeanine AUGUSTIN
M. Olivier PIQUENOT
M. Edmond DESHAYES
M. Nicolas SEYS
M. José MORENO
M. Yvon HEUTTE
M. Francis AGASSE
M. Jean-Noël BONNEVILLE
M. Gérard FILET
M. Didier MALCAVA
M. Roger BONNEVILLE
M. Patrick LHOMME

La commission Voirie, présidée par le Vice-Président M. FINET, est composée de délégués de l'Intercom Bernay Terres de Normandie. Elle permet de se réunir pour définir les projets et les orientations qui concernent l'aménagement et l'entretien de la voirie intercommunautaire. Ces décisions sont validées par l'Assemblée Délibérante.

ORGANIGRAMME SERVICE VOIRIE

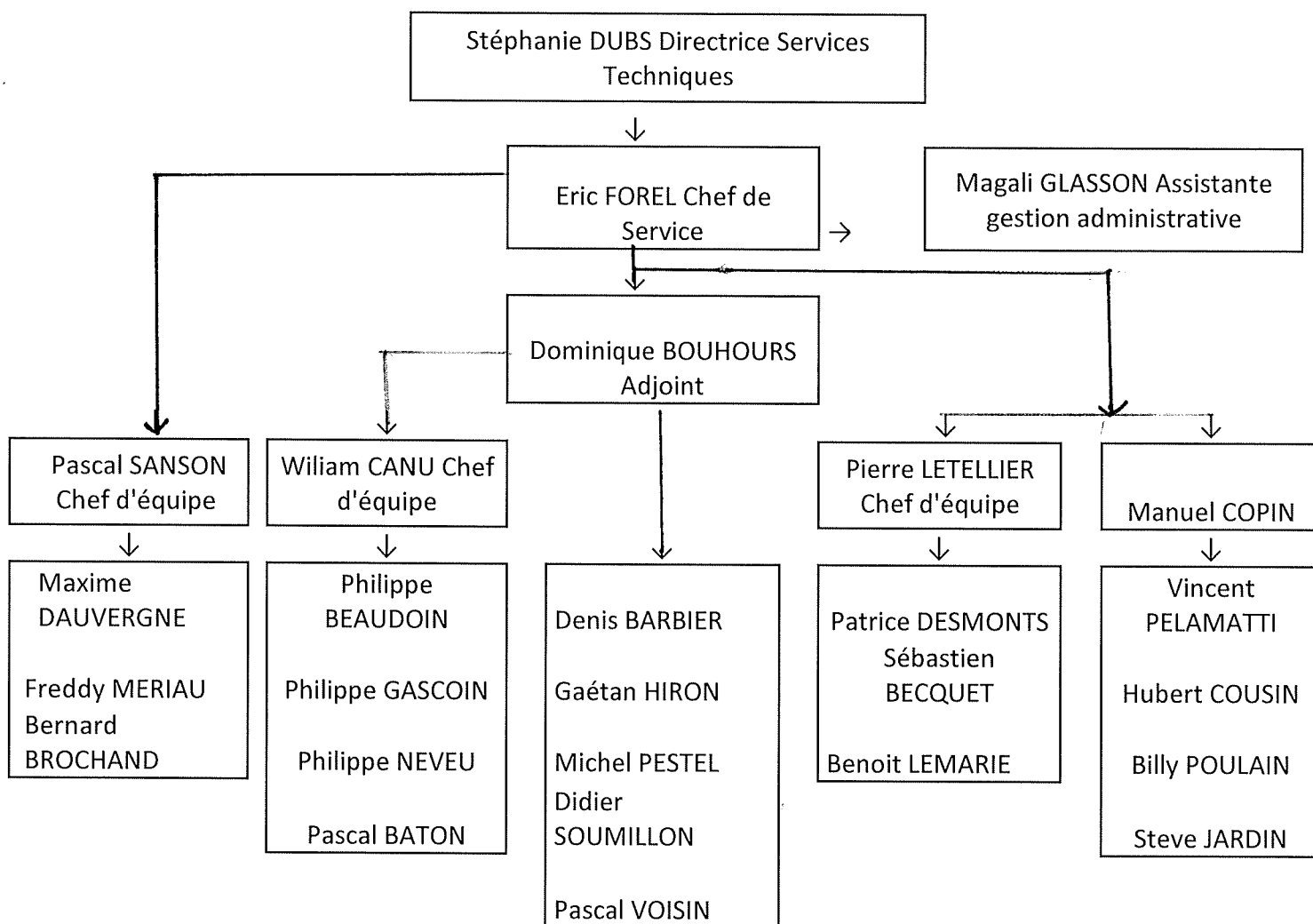

II. MATERIEL UTILISE PAR LES AGENTS :

- 4 tractopelles
 - 12 tracteurs
 - 8 camions
 - 6 saleuses
 - 3 ateliers de gravillonnage.
- Acquisition 2018 :
 - Tracteur et Epareuse (Pôle Brionne)
 - Attente livraison camion 15T (pôle de Beaumontel)
 - Attente livraison camion 15T (pôle de Broglie)



1. TRAVAUX REALISES PAR LE SERVICE EN REGIE

- Dérasements
- Petits travaux d'assainissement pluvial
- Reprise des accotements
- Marquage au sol
- Pose et entretien de signalisation
- Curage de fossés
- Renforcement de rives
- Nettoyage des ponts
- Fauchage
- Viabilité hivernale (295 Tonnes)
- PATA – Emulsion (133 tonnes)
- Enrobés à froid (790 tonnes)
- Peinture (3,3 tonnes)
- Reprofilage en tout venant

Pole de Brionne

COMMUNES	Nature des travaux
St-Pierre de Salerne - 3kms	Fossés
Aclou	Dérasement
Serquigny	Dérasement
Rouge Perriers	Elargissement
Harcourt - 4 kms	Rive
Bosrobert - VC 4	Accotement + talus
Berthouville	Curage fossé
Beaumont le roger	Tranchée drainante
St Eloi de Fourques	Bordures
Brionne - Pont déchetterie voirie provisoire	
Morsan	Chemin non revêtu
Notre dame d'Epine	Chemin non revêtu
La Neuville du bosc	Chemin non revêtu
La Haye de Calleville	Chemin non revêtu
DIVERS	
Pôles Brionne et Beaumont	PATA
Pôle Brionne	Fauchage
Aclou (suite réfection de la route)	Aménagement entrée
	Enrobés à froid
St Eloi de Fourques	Pose de panneaux
Berthouville	Pose de panneaux
St Pierre de Salerne	Pose de panneaux
Harcourt	Pose de panneaux
St Cyr de Salerne	Pose de panneaux
Franqueville	Pose de panneaux
Boisney	Pose de panneaux
	Ramassage feuilles
Pôle de Brionne	Peinture



Pole de Beaumontel

COMMUNES	Nature des travaux
Beaumont - Rue des Oiseaux	réparation
Beaumont - Rue du Val Boncoeur	réparation
Beaumont - Rue du chemin Vert	réparation
Romilly la Puthenaye - Impasse du Château	réparation
Romilly la Puthenaye - Impasse de la Noé	réparation
Romilly la Puthenaye - Impasse St Thomas	réparation
Combon - Ruelle Gravellois	réparation
Combon- Impasse de l'Eglise	réparation
Berville la Campagne - Impasse du Noyer	réparation
Fontaine la Sorêt - Impasse des Catillons	réparation
Fontaine la Sorêt - Rue du Bottoin	réparation
Plessis Ste opportune - Rue de l'Argillière - plateforme de retournement	réparation
Ecardenville la Campagne - Impasse du Buisson	réparation
Serquigny - Rue de la Cogisière	réparation
Bigard -	placette retournement
Goupilothon	rescellement 4 grilles
Romilly la Puthenaye	curage fossé
DIVERS	
Rouge Perriers	Elargissement (Brionne)
Beaumont le Roger - Rue St Léonard	tranchée drainante (Brionne)
Toutes les communes	PATA (Brionne)
Fontaine la Sorêt	Remblai accotement (Brionne)
Fontaine l'Abbé	pose panneaux
Beaumont	pose panneaux
Barquet	pose panneaux
Bray	pose panneaux
Beaumontel	pose panneaux
Goupilothon	pose panneaux
Launay	pose panneaux
Plessis Ste opportune	pose panneaux
1249 heures (300 tonnes)	Enrobés à froid



Pole de Broglie

COMMUNES	Nature des travaux
MESNIL ROUSSET - VC 66 + Sans issue VC 28	Emulsion + 0/20
CAPELLES LES GRANDS - VC 10 Sans issue	Emulsion + 0/20
LA CHAPELLE GAUTHIER - Carrefour St Laurent des Grés	Emulsion + 0/20
LA CHAPELLE GAUTHIER - Carrefour de la Goulafrière	Emulsion + 0/20
LA ROUSSIERE - 2 Sans issues	Emulsion + 0/20
FERRIERE ST HILAIRE - Sans issue La Motte	Emulsion + 0/20
ST AUBIN DU THENNEY - Le Catelier VC 76	Emulsion + 0/20
ST JEAN DU THENNEY - VC 18 Sans issue	Emulsion + 0/20
LA TRINITE DE REVILLE - VC 18 - Rive	Emulsion
LA TRINITE DE REVILLE - VC 3 Sans issue	Emulsion
ST AGNAN DE CERNIERES - VC 3	Emulsion
BROGLIE VC 34 + VC 15 Rives	Emulsion
VERNEUSSES - VC 20	Emulsion
FERRIERES ST HILAIRE - VC 7 (face à Thenney)	Emulsion
MONTREUIL L'ARGILLE - VC 33 Rives	Emulsion
LA GOULAFRIERE - VC 11 Rives	Emulsion
BIERVILLE LA Cgne	Emulsion
DIVERS	
	PATA
	Fauchage
	Enrobés à froid
MONTREUIL L'ARGILLE	Pose de panneaux
GRAND CAMP	Pose de panneaux
	Pose de panneaux
	Ramassage feuilles
	Peinture



Pole de Bernay

COMMUNES	Nature des travaux
Toutes les Communes Bernay et Broglie	Marquage au sol
Toutes les Communes Bernay et Beaumesnil	Emulsion
Bernay - Rue du Chouquet	Reprise accotements
Bernay - Chemin de Ferrières	Reprise accotements
Toutes les Communes	Pose et entretien signalisation
Plasnes	Curage Fossés
St Clair d'Arcey	Curage Fossés
Les jonquerets de Livet	Curage Fossés
Caorches St Nicolas - VC 70	Reprofilage et émulsion
Plainville	Renforcement de rives en bord de mares
Ferrière St Hilaire	Nettoyage ponts et reprise des joints
Toutes les Communes	Nettoyage voirie et reprise de rives
Toutes les Communes	Réparations enrobés
Toutes les Communes	Assainissement et nettoyage grilles
Toutes les Communes	Fauchage des accotements
FOURRIERE	
Toutes les Communes	Capture et soins animaux



Pole de Beaumesnil

COMMUNES	Nature des travaux
Toutes les communes	Balayage
Toutes les communes	Enrobé à froid
Toutes les communes	Entretien signalisation
Toutes les communes	Entretien regards
Toutes les communes	Broyage chemins
Toutes les communes	Fauchage
Toutes les communes	Marquage
La Barre en Ouche	Pose de 0/31,5
Beaumesnil	Pose de 0/31,5
Gisay la Coudre	Pose de 0/31,5
Ste Marguerite en Ouche	Pose de 0/31,5
St Pierre du mesnil	Pose de 0/31,5
Epinay	Pose de 0/31,5
La Roussière	Pose de 0/31,5
St Pierre du mesnil	Dérasement
Ajou	Dérasement
La Houssaye	Dérasement
Bosc Renoult	Dérasement
St Aubin le Guichard	Dérasement
Ste Marguerite en Ouche	Dérasement
Gisay la Coudre	Dérasement
La Roussière	Dérasement
La Barre en Ouche	Curage fossés
St Pierre du mesnil	Curage fossés
Les Jonquerets de Livet	Curage fossés
Bosc Renoult	Curage fossés
St aubin des Hayes	Reprofilage enrobés + émulsion
St Pierre du mesnil	Reprofilage enrobés + émulsion
Ste Marguerite en Ouche	Reprofilage enrobés + émulsion
Landepeureuse	Reprofilage enrobés + émulsion
La Roussière	Reprofilage en 0/20 + émulsion
Ajou	Reprofilage en 0/20 + émulsion
Ajou et Beaumesnil	Reprofilage chemins non revêtus en cailloux
Gisay la Coudre	Reprofilage chemins non revêtus en 0/31,5
Landepeureuse	Reprofilage chemins non revêtus en 0/31,5
Jonquerets de livet	Reprofilage chemins non revêtus en 0/31,5

St aubin des Hayes	Emulsion
Beaumesnil	Emulsion
Landepeureuse	Emulsion
St Pierre du mesnil	Emulsion
Gisay la Coudre	Emulsion
Thevray	Emulsion
Broglie	Emulsion
La Barre en Ouche	Taille haies
Ajou	Pose tuyau, regards, caniveaux, grilles
Thevray	Pose tuyau, regards, caniveaux, grilles
La Roussière	Pose tuyau, regards, caniveaux, grilles
Jonquerets de livet	Pose tuyau, regards, caniveaux, grilles
Gisay la Coudre	Pose tuyau, regards, caniveaux, grilles
St Aubin des hayes	Création merlon
Beaumesnil	Création merlon
Beaumont le roger (maison pôle ados)	Décapage, clôture et nivellement
Beaumesnil	Travaux réhab bâtiment services techniques
Inondations - Ajou, Gouttières, Beaumont le roger	Remise en état accotements
Beaumesnil - St Lambert	assainissement 1,50 m
Le Noyer en ouche - quatres houx	assainissement 70 m
Bosc renoult - La bigotière	assainissement 30 m
La Barre en ouche - Le mesnil	assainissement 40 m
Gisay la coudre - La villette	assainissement 160 m



2. TRAVAUX REALISES PAR LES ENTREPRISES

Liste des opérations :

POLE	COMMUNE	NOM DE RUE	OBJET	NOM ENTREPRISE	MONTANT TTC
BRIONNE	BOSROBERT	Rue Daudiot Guillouet	Travaux neufs et entretien voirie	Viafrance	77 493.84€
	BRIONNE	Mise en sécurité Pont M. Nogrette	Travaux neufs et entretien voirie	Giffard	6 298.80€
	BRIONNE	Pont provisoire	Travaux neufs et entretien voirie	Giffard	71 832.00€
	BRIONNE	Voirie provisoire (pont)	Travaux neufs et entretien voirie	Viafrance	10 000.00€
	HARCOURT	Rue des Augustines	Travaux neufs et entretien voirie	Lefoll	16 000.00€
	CALLEVILLE	Rue des Défrichés	Travaux neufs et entretien voirie	Viafrance	58 108.20€
	BOISNEY	Carrefour de la Vierge	Travaux neufs et entretien voirie	Viafrance	34 961.46€
	LA HAYE DE CALLEVILLE	Rue de la Mare Curée	Travaux neufs et entretien voirie	Viafrance	37 544.64€
	LA NEUVILLE DU BOSC	Chemin du Tour	Travaux neufs et entretien voirie	Viafrance	32 389.20€
	BERTHOUVILLE	Rue du Mont Foucard	Travaux neufs et entretien voirie	Viafrance	3 892.26€
BEAUMESNIL	LANDEPEUREUSE	Rue du Tilleul	Travaux neufs et entretien voirie	Viafrance	11 090.10€
	GOUTTIERES	Rue de Cayenne/des Vaux	Travaux neufs et entretien voirie	Viafrance	62 073.00€
	NOYER EN OUCHE		Travaux neufs et entretien voirie	Viafrance	7 376.76€
	AJOU	Rue du Moulin Chapelle/de la Cavée	Travaux neufs et entretien voirie	Viafrance	41 616.00€
BROGLIE	(Affaire Chapperon)		Travaux neufs et entretien voirie	Perreira	3 768.00€
	CAPELLE LES GRANDS	Rue de la Mairie	Travaux neufs et entretien voirie	Viafrance	58 918.50€

	CHAPELLE GAUTHIER	VC39	Travaux neufs et entretien voirie	Viafrance	65 130.36€
	VERNEUSSES	Rue de l'Eglise	Travaux neufs et entretien voirie	Viafrance	50 457.18€
	MELICOURT	Rue de la Mairie	Travaux neufs et entretien voirie	Viafrance	4 053.24€
	ST DENIS D'AUGERONS	Ferme Brunet	Travaux neufs et entretien voirie	Viafrance	19 419.24€
	ST AGNAN DE CERNIERES	Rue de la Mairie	Travaux neufs et entretien voirie	Viafrance	32 153.58€
	NOTRE DAME DU HAMEL	Rue de la Mairie	Travaux neufs et entretien voirie	Viafrance	10 335.84€
	FERRIERES ST HILAIRE	inondations	Travaux neufs et entretien voirie	Viafrance	22 469.64€
BERNAY	CAORCHES ST NICOLAS	Chemin de la Henrière	Travaux neufs et entretien voirie	Viafrance	15 054.60€
	PLAINVILLE	Rue des Glycines	Travaux neufs et entretien voirie	Viafrance	43 102.74€
	ST VICTOR DE CHRETIENVILLE	Rue des Mares	Travaux neufs et entretien voirie	Viafrance	12 608.76€
	ST LEGER DE ROSTES	Rue du Dolmen	Travaux neufs et entretien voirie	Viafrance	15 474.18€
	BERNAY	Rues André, Villon, Léger, de la Fresnaye	Travaux neufs et entretien voirie	Viafrance	85 594.00€
	ST MARTIN DU TILLEUL	Rue du Puit	Travaux neufs et entretien voirie	Viafrance	17 159.88€
BEAUMONT	COMBON	Rue De la Pommeret	Travaux neufs et entretien voirie	Viafrance	80 168.16€
	FONTAINE LA SORET	Rue de la Caulbauderie	Travaux neufs et entretien voirie	Viafrance	5 755.38€
	PLESSIS STE OPPORTUNE	Rue des Quatre Vents	Travaux neufs et entretien voirie	Viafrance	9 696.54€
	BEAUMONTEL	Rue des Champs	Travaux neufs et entretien voirie	Viafrance	52 639.56€
	BEAUMONT LE ROGER	Côte de l'Orme	Travaux neufs et entretien voirie	Viafrance	10 631.61€
	GROSLEY SUR RISLE	Rue du Val Monnier	Travaux neufs et entretien voirie	Viafrance	12 539.04€



Reprise de chaussée à Noyer en ouche



Dégradations suite aux orages à Ajou et Ferrières St Hilaire



Réfection rue de la Pommeret à Combon



Etudes 2018

- Pont Beaumontel : Rue de la Mairie



- Pont de Brionne : Rue Marcel Nogrette



ENDUITS

Enduits réalisés sur l'ensemble du territoire (398 074m²) soit pour 937 697.68€

ENDUITS	SURFACE
BEAUMESNIL	92000 m²
BEAUMONT LE ROGER	101270 m²
BROGLIE	77575 m²
BERNAY	58564 m²
BRIONNE	67225 m²

Pole de Beaumontel			
1	Beaumontel	Côte de la Cavée	3100
2	Nassandres	Côte du Funiculaire	8500
3	Goupilothon	VC 77 (cimetière)	2230
		Rue de Fréville	7900
4	Perriers la Campagne	VC 17	2900
		Route de la Plaine	2900
5	Fontaine la Sorêt	Côte d'Aclou	6300
		Rue des Bas Clos	5600
		Rue du Bois Hubert	3540
		Rue des Etangs	7500
6	Serquigny	Rue des Communes	2520
		Rue du Village la Mare	7330
		Côte de la Queverue	5300
7	Beaumont le Roger	Rue de l'Oraille	2730
8	La Houssaye	Rue du Moulin Chapelle	7200
9	Romilly la Puthenaye	Rue de Barquet	5440
		Route de Dôle	6240
10	Barquet	Route de la Vacherie	7100
11	Combon	Rue de la Prée	5200
		Rue du Boiscard	1740
TOTAL			101270

Pole de Bernay				
	1	Caorches St-Nicolas	La Mare aux Loups La Mercandière Route St-Nicolas	6345 1292 1330
	2	Corneville La Fouquetière	VC 4 Cavée Paulin VC 4 Rue des Chênes VC 27 Rue du Marais	1885 1305 841
	3	Malouy	CR 7 CR 6 CR 9 CR 13 CR 14	960 520 285 1170 130
	4	St Léger de Rostes	Route de St léger Route de St léger	3465 845
	5	Courbépine	VC 8 Route de Valailles	1800
	6	St Clair d'Arcey	CR 9 Chemin du Colombier VC 18 Rue de Grandchain	1000 5100
	7	Plasnes	Route des Serres Chemin des Serres	4160 512
	8	St Victor de Chrétienville	Chemin des Cavaliers Chemin de la Voie	610 755
	9	Menneval	Rangée des Sablons	4230
	10	St Aubin le Vertueux	VC 9 Route du Coudray	4760
VC 903 Chemin de ferrières			1750	
VC 904 Chemins de la couture et du manoir			2626	
VC 905 Rue de la petite Côte			715	
Bayliss			728	
	10	Valailles	VC 8 Route de Valailles VC 209	1800 2475
	11	Bernay	Chemin de ferrières Rue Chouquet	3910 1260
TOTAL				58564

Pole de Brionne			
1	Franqueville	Le Quesney	2520
2	St Cyr de Salerne	La Roserie	3400
3	Hecmanville	Le Quesney	1900
4	Boisney	La Grande Rue	3160
5	Berthouville	Rue du Chemin Chaussé	1440
6	Notre Dame d'Epine	Route du Château de Morsan	1230
7	St Victor d'Epine	Rue de la Baudinière	2045
		Chemin du Manoir	420
		Rue de Beaugroult	1025
		Sente de l'Ainesse	300
8	Neuville sur Authou	VC 18	2830
9	Brétigny	Chemin de la semannerie	1235
10	Livet sur Authou	Passage à gaie	2080
11	St Pierre de Salerne		900
12	Harcourt	Rue des Ruflets	4220
		Chemin de la Piquetière	930
		Chemin de la mare Dufils	1220
13	Bosrobert	VC 4	6930
14	Le Bec Hellouin	Rue St Nicolas	7350
		Rue du Chanoine Porée	4850
15	St Eloi de Fourques	Route du Bosc Yves	4555
16	St Paul de Fourques	Rue de la Foret	245
		Chemin du Tour de Ville	610
		Chemin de l'Eglantine	2020
17	Calleville	VC 9	11250
TOTAL			68665

Pole de Broglie				
	1	St Pierre de Cernières	La Côte 1 ^{ère} impasse 3 ^{ème} impasse	12317 527 684
	2	Mélicourt	VC 93 VC 93	1822 242
	3	Notre Dame du Hamel	VC 70	980
	4	Mesnil Rousset	Hugotière Ancienne Mare Vallée Roule Crote	858 462 884
	5	Montreuil l'Argillé	VC 33 VC 11	4374 4556
	6	La Goulafrière	VC 11	8886
	7	Grand Camp	Rue des portes Sentier du brouillard VC 4	1404 720 12444
	8	Capelles les Grands	Rue de l'Espoir	960
	9	La Trinité de Réville	VC 18 VC 6 Chemin du Heblet	4736 3008 294
	10	Broglie	La Caminière Route Picard	4185 6300
	11	St Aubin du Thenney	Le Catelier	2322
	12	La Chapelle Gauthier	VC 3 Glatigny Voie sans issue	3800 810
TOTAL				77575

Pole de Beaumesnil		
Jonquerets de Livet		
Landepereuse		
La Roussière		
St Aubin des Hayes		
St Pierre du Mesnil		
		92000

- Déchets ménagers

Ce sujet fait l'objet d'un rapport annexe

- Bâtiments, hygiène et maintenance

Capacité du service :

Les agents d'entretiens :

Bernay :

Martine Canterel : Centre d'affaires, office du tourisme, pôle administratif et bureau piscine.

Béatrice Ouf (arrivée en 2018) : Conservatoire de Bernay

Sylvie Grieu : Conservatoire de Bernay

Broglie :

Élodie dupré (arrivée en 2018): CCRIL, pôle administratif, office du tourisme et gymnase

Mesnil en Ouche :

Brigitte Mahé : Locaux techniques de Beaumesnil, office du tourisme et toilettes publics

Brionne :

Dolores Elflein (en arrêt remplacement par Fanny Ricordeau) : Locaux administratifs, hangar voirie et office du tourisme

Sylvie Chollez : Locaux techniques, école de musique et espace culturel St Eloi de Fourques

Les agents techniques et Administratifs :

Bernay :

Didier Samson : Technicien polyvalent dominante peinture (arrivé en 2018)

Valérie Oussaïd : Assistante administrative bâtiments et fourrière

Adrien Guillé : Responsable du service

Alain Fauvel : Technicien polyvalent dominante électricité (arrivé fin 2018)

Beaumont le Roger :

Michel Goulet : Technicien polyvalent

Alain Portier : Agent technique à mi-temps au FRPA

Les missions courantes du service

Hygiène :

- Gestion et planning des agents d'entretiens internes
- Commande des produits d'hygiène et des matériels de travail
- Gestion et planning des entreprises sous-traitantes

Bâtiments et Maintenance :

- Gestion et planning des agents techniques internes
- Gestion des contrats de maintenances et contrôles réglementaires
- Gestion et réalisation d'interventions, de dépannages, de contrôles réglementaires par les agents internes ou les entreprises
- Commandes de matériels et matériaux
- Validation des dépenses et tenue d'un cahier de suivi par bâtiments
- Suivi technique et administratif des chantiers
- Elaboration des projets
- Etat des lieux continue du parc immobilier
- Mise en place et suivi des marchés de travaux de fournitures ou de maintenance
- Soutien gestion locations centre d'affaires
- Gestion des déménagements divers de personnel
- Mise en place des réceptions diverses

Les dossiers importants de 2018

Les chantiers

- Réalisation de 2 permis de construire précaires avec dérogation pour les deux bungalows du siège (Bernay) y compris mise en place et gestion du chantier
- Lancement de l'exécution du marché pour l'aménagement de l'extension du centre d'affaires
- Transformation des locaux de la trésorerie de Beaumont en bibliothèque
- Exécution du marché pour l'aménagement du pôle ados et réalisation du chantier
- Divers travaux d'aménagement de la piscine de Bernay dont la réfection de la Bâche tampon du bassin intérieur (à la demande de l'ARS)
- Lancement du projet de démontage de l'ancien collège de Beaumont le Roger
- Diverses remises en état du bâtiment logistique Concordia pour sa mise en vente
- Aménagement d'une terrasse au CCRIL
- Réalisation de divers aménagements pour amélioration de l'isolation phonique de l'école de musique de Brionne

Les sinistres

- Gestion du sinistre de l'aire d'accueil :
Actes de vandalismes divers, portes cassées, incendie du bâtiment...
- Gestion des sinistres de la piscine :
Inondations (x2) de la sous station des bassins extérieurs
- Gestion du sinistre de l'ascenseur du centre d'affaires
Inondation de la fosse
- Gestion du sinistre de l'office du tourisme de Bernay
Vol avec effraction dont le vol des clés de tous les OT
- Gestion du sinistre du Centre de loisirs de St Eloi de Fourques
Vol avec effraction dont vol du passe général
- Gestion du sinistre des services techniques de Beaumesnil
Vol avec effraction



- Espaces verts

Le service est composé de quatre agents titulaires, un agent contractuel et un apprenti repartis sur deux pôles de proximité Brionne et Bernay.

*A noter l'arrivée d'un technicien le premier septembre 2018 et d'un apprenti le premier décembre 2018, tous deux affectés sur le pôle de Brionne.

Voici les moyens techniques dont dispose le service pour la gestion d'une surface de 15 hectares :

- 1 camion benne (Bernay)
- 1 remorque benne porte engin (Bernay)
- 2 tondeuses frontal grande capacité (1 Bernay, 1 Brionne)
- 1 tracteur tondeuse moyenne capacité (Brionne)
- 5 tondeuses à conducteur marchant (2 Bernay, 1 Brionne)
- 3 débroussailluses thermique (2 Bernay, 1 Brionne)
- 1 outil thermique multifonction (Brionne)
- 1 taille haie (Bernay)
- 1 tronçonneuse de façonnage (Bernay)
- 1 véhicule léger type fourgon tôler en location depuis le 01.10.2018 (Brionne)

*A noter la reprise de trois tracteurs tondeuses des anciens pôles de Bernay, Beaumesnil, Brionne pour acquérir un tracteur tondeuse en adéquation avec le nouveau territoire.

Principales opérations réalisées en 2018 en plus des travaux habituels du service : entretien des surfaces engazonnées, taille ornementale et linéaire des haies, élagage, entretien des voies vertes, travaux paysagers, ...

- Décoration événementiel : séminaires, stand OT Fêtes Normandes (Evreux), Automnales d'Harcourt...
- Aménagement paysager et engazonnement du pôle ado de Beaumont le Roger en collaboration avec le chantier d'insertion,
- Campagne d'abattage d'arbres malade (Chalarose) sur les voies vertes de Bernay/Broglie et Le Bec Hellouin/Harcourt.
- Forte sollicitation du service suite aux épisodes d'intempéries (chutes d'arbres, nettoyage de chaussées...)
- Végétalisation intérieure au centre d'affaire et piscine.
- Remplacements des végétaux morts Zac des Granges et Perrier la Campagne, d'important travaux d'élagage et de taille ont été effectués sur la Zac des Granges.
- Première taille du filtre planté de roseaux à écoulement horizontal sur la STEP du Bec Hellouin.
- Réparations et entretien du mobilier sur la voie verte de Bernay/Broglie (scellement, lasure, peinture).



- Transports scolaires



Missions

- Organisation des circuits de Transports Scolaires en tant qu'A02 par délégation de la Région Normandie.
 - Gestion des marchés publics (Titulaire du marché : Société Kéolis).
 - Gestion des inscriptions et de la facturation aux usagers.
 - Gestion des réclamations.
 - Planification des déplacements dans le cadre des activités des services de l'Intercom Bernay Terres de Normandie ;
 - Service affaires scolaires : piscines, gymnases, conservatoires, bibliothèques...
 - CIAS : déplacements extra scolaires : accueils de loisirs, micro crèche, pôle ados...
- et gestion des marchés de prestations de transport s'y rapportant. (Titulaire Société Keolis).
- Administration de la Régie des Transports de l'Intercom Bernay Terres de Normandie : gestion des lignes régulières de transports scolaires et du transport occasionnel suivant les modalités statutaires.

Effectif

- 1 responsable (Hervé LESAGE)
 - 2 adjointes (Séverine CARON et Lydie DESFRICHES)
 - 2 adjointes administratives
 - 1 adjointe détachée (commune de Mesnil en Ouche)
 - 7 conducteurs à temps plein
 - 3 conducteurs à temps partiel
 - 31 accompagnatrices
- Moyens matériels
 - 11 cars mixtes
 - 1 car de remplacement

Activités et temps forts 2018

- Révision du schéma de transport, analyse des circuits, des dessertes et des points d'arrêt : mise à jour des bases de données du logiciel PEGASE.
- Actualisation du contrat de transport de la Régie des Transports avec la Région Normandie.
- Gestion des blocages routiers et adaptation des circuits scolaires dans le cadre des revendications des « gilets jaunes ».

Chiffres clés

- **3711** : nombre d'élèves transportés chaque jour (année scolaire 2017/2018), baisse de **2.9 %** des effectifs par rapport à l'année précédente.
- **3 099 018 €** : coût annuel du transport scolaire de l'Intercom Bernay Terres de Normandie (facturé par les transporteurs, année scolaire 2017/2018), baisse de **2.85 %** par rapport à l'année précédente.
- **2 597 958 €** : Subventions de la région Normandie (**Taux moyen 83.8 %**)
- **202 600 €** : Reste à charge de l'intercom pour l'année scolaire 2017/2018, après déduction de la participation des familles et des autres collectivités partenaires (**6.5 %**)
- **1 107 798 Kms** : Plus d'un million de kilomètres effectués en un an par les cars de transports scolaires de la Société Kéolis Normandie Seine.

- Gestion harmonisée entre les services de l'Intercom et rationalisation des dépenses de transport à l'échelle du nouveau territoire (Service affaires scolaires et CIAS).
- Recensement des accompagnatrices, rédaction d'une charte de l'accompagnateur et planification des formations adaptées à leurs missions.
- Adaptation et modification des circuits scolaires lors de la rentrée 2018 afin de réajuster les horaires et les correspondances (élèves de SEGPA...)
- Accompagnement de la Région Normandie et de la Société Kéolis pour faire face aux dysfonctionnements que rencontre le prestataire de transport en matière de ressources humaines.

Objectifs 2018

- Début de la révision et de l'analyse du schéma de transport pour la rentrée de septembre 2019 en partenariat avec les services de la Région Normandie.
- Recueil des données et des bilans financiers en vue de l'harmonisation tarifaire que la Région souhaite rendre opérationnelle pour la rentrée de septembre 2019.
- Amélioration de la desserte de certains établissements scolaires et des correspondances entre les circuits, recherche de l'optimisation du coût des circuits.
- Renouvellement de deux cars scolaires pour la Régie des Transports.
- Poursuite de l'actualisation des conventions financières avec les autres collectivités (SIVOS, Intercom, Syndicats de Transport...).
- Analyse des rotations et du positionnement des cars scolaires à proximité de la Place de Verdun et du Boulevard Dubus à Bernay.

- Habitat et gens du voyage

Habitat

- OPAH : 19 dossiers traités en 2018 – près de 28 000€ de subventions versées par l'IBTN aux particuliers en 2018
- Signature de l'avenant n°1 à la convention d'opération de l'opération programmée d'amélioration de l'habitat – revitalisation rurale – des secteurs de Beaumesnil et de Broglie avec de nouveaux objectifs pour la période 2019 et 2020
- Lancement d'un marché pour le suivi et l'animation de l'OPAH pour la période 2019-2020, marché attribué à Soliha Normandie
- Plan local de l'habitat :
 - o Décision d'engager la procédure de prescription du PLH sur le territoire de l'IBTN
 - o Sollicitation des personnes morales à associer au projet (20 retours positifs)



Gens du voyage

- Gestion de l'aire d'accueil située à Bernay
- Participation aux ateliers de préparation du nouveau schéma départemental d'accueil des gens du voyage 2019-2025
- Lancement d'un diagnostic social sur les aires de Bernay et de la Barre en Ouche



fourrière animale

Bilan 2018 : 124 animaux accueillis (65% chiens 35% chats)



Pôle environnement

- Petit cycle de l'eau
- Grand cycle de l'eau
- Transition énergétique

La Direction déléguée à l'environnement, au développement durable et à l'agriculture regroupe les services d'assainissement collectif, d'assainissement non collectif, du grand cycle de l'eau, de la transition énergétique, de l'agriculture, la mobilité et protection et mise en valeur de l'environnement, mis en œuvre, au 31 décembre 2018, par 26 agents.

Chaque année, dans le cadre du Débat d'Orientation Budgétaire, l'EPCI est tenu de présenter son rapport Développement durable. Celui de l'année 2018 a été présenté et approuvé lors du Conseil Communautaire du 21 février 2019.

- Petit cycle de l'eau

Assainissement Collectif

Evolution de la compétence assainissement collectif :

Lors de la fusion au 1^{er} janvier 2017, la compétence assainissement collectif a été territorialisée. Ainsi, l'Intercom Bernay Terres de Normandie exerce la compétence sur les territoires des ex-Intercom Risle et Charentonne et Intercom du Pays Brionnais, avec 9 systèmes d'assainissement : Beaumont le Roger - Beaumontel, Brionne-Calleville, Grosley sur Risle, Harcourt, La Neuville du Bosc, Le Bec Hellouin, Nassandres sur Risle (station d'épuration privée), Serquigny, et la ZAC Maison Rouge.

↳ soit 10 communes et 8 stations d'épuration

Le transfert de la compétence à l'échelle du territoire communautaire est prévu au 1^{er} janvier 2019, avec un contexte dans le courant de l'année 2018 d'évolution réglementaire susceptible de remettre en cause cette échéance. In fine, la loi n°2018-702 du 3 août 2018 relative à la mise en œuvre du transfert des compétences eau et assainissement aux communautés de communes entérine les scénarii suivant pour notre communauté de communes :

- La compétence étant partiellement assurée par l'EPCI, son transfert à l'échelle du territoire au 1^{er} janvier 2019 est confirmé y compris par une circulaire préfectorale.
- La compétence eau potable, actuellement non assurée par la communauté de communes, peut faire l'objet d'un report jusqu'au 1^{er} janvier 2026 selon la volonté des communes (principe de la minorité de blocage).

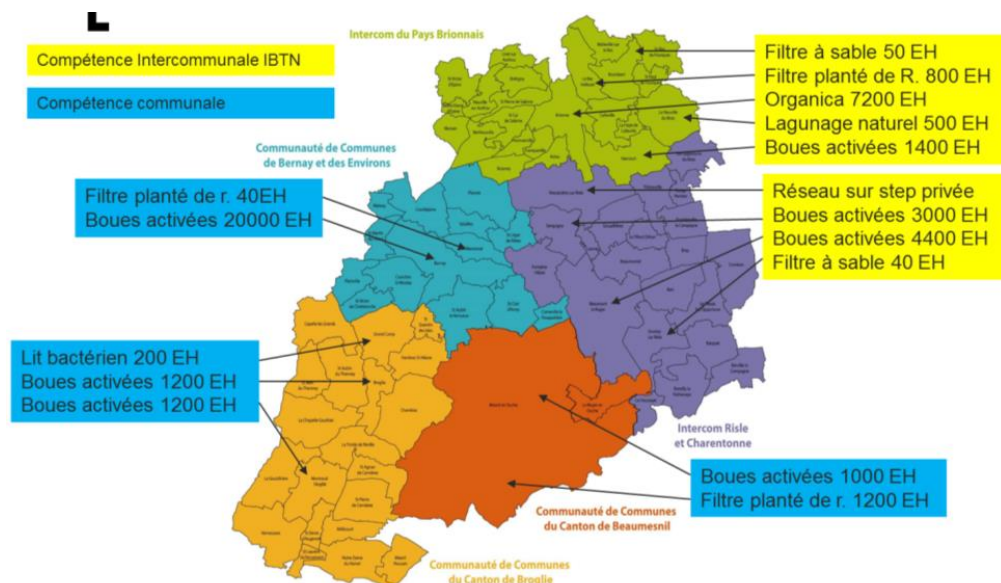

Systèmes et compétence assainissement collectif en 2018

2018

8 stations d'épuration
représentant 17 390
EH (+ une STEP privée)

82,32 Km de réseau

Desservant 11 938
usagers

Sous l'impulsion et avec la participation financière de l'Agence de l'Eau Seine Normandie et du Conseil Départemental de l'Eure, une étude pour le transfert de la compétence est initiée en 2018 en concertation avec l'ensemble des communes concernées (compétence communale ou intercommunale).

Dans ce cadre, 3 réunions ont été mises en œuvre :

- 3 juillet 2018 : lancement de la démarche et validation du cahier des charges techniques
- 19 septembre 2018 : présentation de l'analyse des offres et proposition de choix
- 13 novembre 2018 : réunion de démarrage avec le groupement retenu : KPMG/BERIM/CVS

L'objectif de l'étude, à partir d'un état des lieux, est d'assister l'EPCI sur un mode d'organisation comprenant une réflexion sur le choix du mode de gestion, l'établissement d'un programme de travaux à l'échelle intercommunale et une réflexion sur les modalités de tarification de l'assainissement.

Etudes et travaux menés en 2018 :

En matière de travaux, l'année 2018 est particulièrement marqué par la mise en œuvre de l'assainissement collectif sur la commune déléguée de Fontaine la Sorêt (Nassandres sur Risle). L'opération initiée par l'Intercom Risle et Charentonne avait pris du retard dans sa mise en œuvre du fait de la nécessité, d'une part, d'établir une convention avec la société Saint Louis Sucre, actuel maître d'ouvrage de la station d'épuration, et, d'autre part, l'établissement d'une servitude avec la SNCF pour un passage un forage sous la voie SNCF. Cette opération permet de desservir 97 logements supplémentaires.

Le coût des travaux confié au groupement SOGEA / BERNASCONI s'élève à 1 078 189 € HT (hors frais d'études et de maîtrise d'œuvre). L'Agence de l'Eau Seine Normandie et le Conseil Départemental de l'Eure apporte un financement respectivement de 341 240 € et 211 200 €.

Lors de la création d'un réseau d'assainissement collectif, le raccordement en domaine privé est à la charge technique et financière du propriétaire desservi. Etant donné l'aide financière de l'Agence de l'Eau Seine Normandie, l'EPCI propose d'assurer la maîtrise d'ouvrage déléguée de ces opérations. Dans ce cadre, 142 études ont été réalisées principalement dans la rue Saint Sauveur à Beaumont le Roger (travaux 2017) et sur Fontaine la Sorêt. La consultation pour la réalisation a eu lieu en 2018 et 2 entreprises ont été retenues pour trois lots (1 lot JPTA à Malleville sur le Bec et 2 lots BUSSY à Piencourt). Les travaux seront mis en œuvre en 2019.

Moyens humains :

Associé à de la mobilité interne, M. SAMSON Didier et M. KOLENDA Steve ont évolué vers de nouvelles affectations respectivement aux services bâtiment et Espace Vert.

L'organisation a en conséquence été légèrement modifiée avec l'arrivée de Stéphane Faure, agent d'exploitation, et Mathilde FILLATRE, chargée d'opération.

Ce sont ainsi 5,80 ETP dédiés au bon fonctionnement du service.

Assainissement Non Collectif

Pour la communauté de communes, la compétence assainissement non collectif représente les missions rendues obligatoires de contrôle de conception, de réalisation et de fonctionnement des installations. L'EPCI a fait le choix de prendre également les compétences facultatives de l'entretien et la réhabilitation des installations pour apporter un service supplémentaire aux usagers qui le souhaitent.

Concernant les contrôles de bon fonctionnement, il s'avère nécessaire de procéder à une projection des contrôles de bon fonctionnement et de rattraper un retard engendré en vue de respecter la périodicité maximale de 10 ans. En 2018, nous avons de nouveau enregistré des difficultés à garder les agents en place et à recruter des techniciens. En effet, en moyenne sur l'année, le service comptait 4,25 ETP (hors encadrement et entretien) avec plusieurs mouvements et des temps de formation nécessaire à l'arrivée des nouveaux agents.

Janvier	Février	Mars	Avril	Mai	Juin	Juillet	Aout	Septembre	Octobre	Novembre	Décembre
4	5	5	4	4	4	4	4	4	3	5	5

En conséquence, il a été étudié la possibilité de sous-traiter une partie des contrôles de bon fonctionnement. Pour cela, une consultation a eu lieu en 2018 mais s'est avérée infructueuse.

Sur l'exercice 2018, le service a également :

- Harmonisé et délibéré les modalités de facturation des redevances d'assainissement non collectif ;
- Rédigé et délibéré le nouveau règlement du Service Public d'Assainissement Non Collectif qui sera diffusé en 2019 ;
- Renouvelé une opération de réhabilitation sous maîtrise d'ouvrage publique comprenant le choix d'un maître d'œuvre (CONCEPT ENVIRONNEMENT - SERPA) et de 4 entreprises de travaux (LP Ouest, MOUTIER, JPTA et BUSSY). Les études ont été réalisées en 2018 et un dossier pour la réhabilitation de 51 installations déposé auprès de nos partenaires financiers ;
- Harmonisé nos modalités d'intervention dans le cadre de la compétence facultative de l'entretien

*Quelques chiffres représentatifs de l'activité du service assainissement
(collectif et non collectif)*

Urbanisme	Total 2018
Certificat d'urbanisme ANC	132
Certificat d'urbanisme AC	23
Conception / Permis construire ANC	141
Conception / Permis construire AC	14
Demande préalable ANC	15
Demande préalable AC	3
Permis d'aménager ANC	0
Permis d'aménager AC	1

288 dossiers en ANC

41 dossiers en AC

Soit 329 dossiers
d'urbanisme traités en
2018

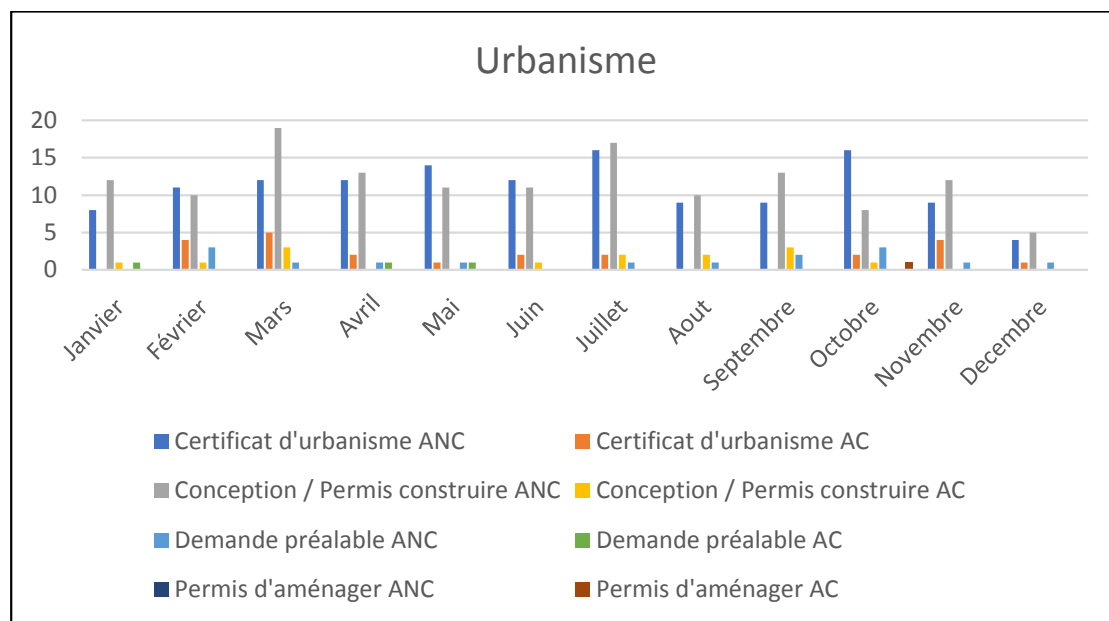

Vente	Cumul de l'année
Vente ANC Non Urgente	324
Vente ANC Urgente	89
Vente AC Non Urgente	72
Vente AC Urgente	22

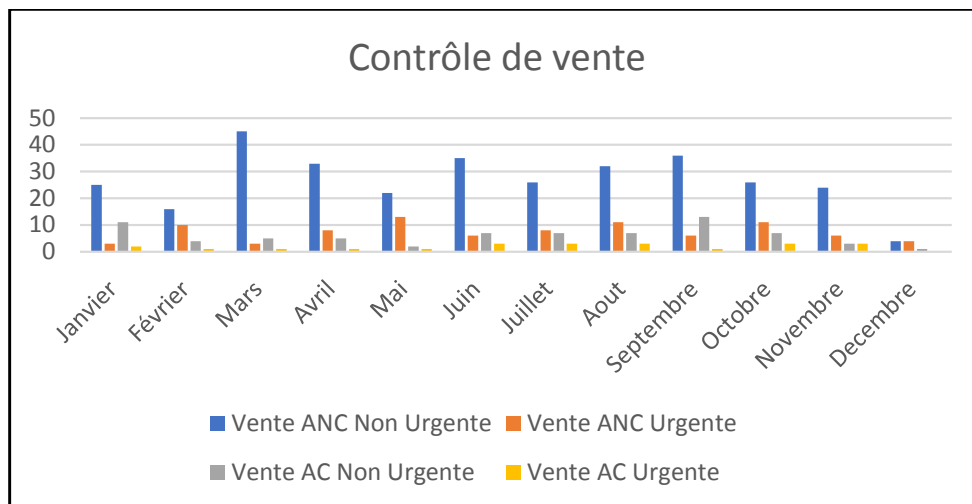

Contrôles	Cumul de l'année
Contrôle de fonctionnement* (hors entretien)	636
Contrôle de réalisation	114

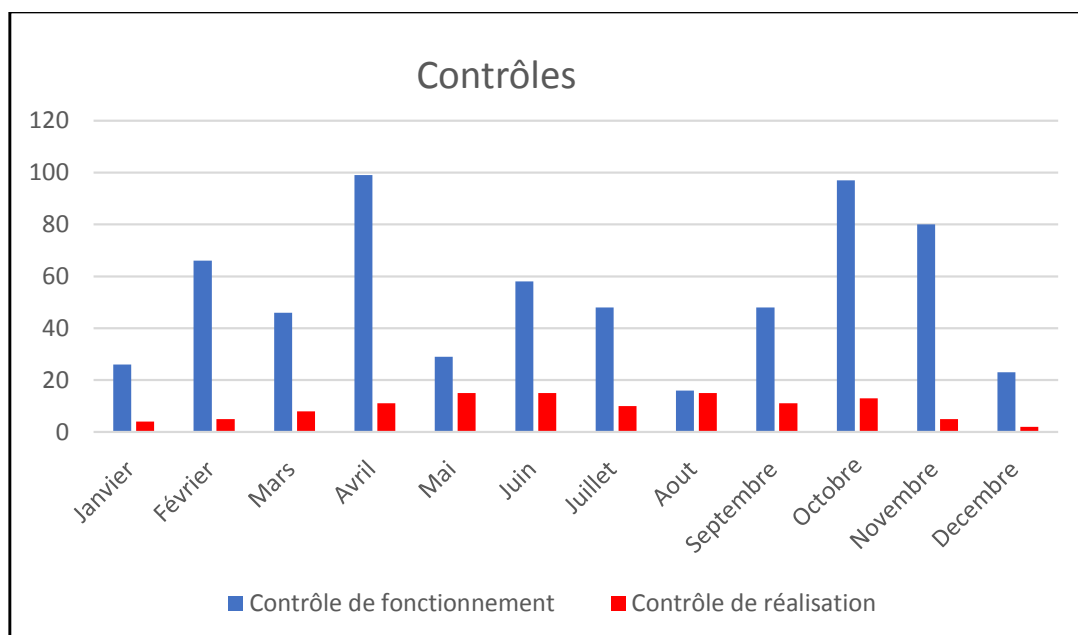

A cela s'ajouter les visites pour l'entretien des installations comprenant le contrôle du bon fonctionnement de celle-ci pour les usagers sous convention. En 2018, 491 visites ont été réalisées (0,75 ETP affecté sur cette mission).

C'est ainsi qu'en 2018, **1654** (contrôles et entretien) installations d'assainissement non collectif ont été vérifiées.

Chaque année, les services d'assainissement font l'objet d'un RPQS (Rapport annuel sur le Prix et la Qualité du Service) qui présentent de façon détaillée les activités du service, ainsi que les indicateurs techniques et financiers de performance. Le RPQS 2018 de l'Intercom Bernay Terres de Normandie sera présenté au Conseil Communautaire avant le 30 septembre 2019.



- Grand cycle de l'eau

Depuis le 1^{er} janvier 2018, la compétence **GEMAPI** (gestion des milieux aquatiques et de prévention des inondations) est une compétence obligatoire de l'Intercom.

Gestion des milieux aquatiques

Rivières et zones humides :

Le territoire est traversé par 2 rivières : la Risle et la Charentonne (et leurs affluents).

La Risle est gérée pour la partie médiane par l'ASARM (Association Syndicale Autorisée de la Risle Médiane) et par le SIBVR (Syndicat Intercommunal de la Basse Vallée de la Risle) en partie aval.

La Charentonne était démunie de maîtrise d'ouvrage jusqu'à la création de la compétence GEMAPI.

Un diagnostic de la rivière Charentonne et de ses affluents était nécessaire pour ensuite élaborer et mettre en œuvre un programme de restauration et d'entretien. Pour cela, un travail a été mené avec les partenaires financiers pour élaborer un PPRE « nouvelle génération » incluant les zones humides du bassin versant.

Le choix a été fait de réaliser le PPRE (Plan Pluriannuel de Restauration et d'Entretien) en régie par le biais du recrutement d'une technicienne rivières et zones humides (arrivée au 1^{er} octobre 2018). Le poste est financé à 80 % par l'Agence de l'Eau et le Département de l'Eure.

Mares :

Le programme « restaurons nos mares » s'est poursuivi en 2018 par la réalisation de la 3^{ème} de tranche de travaux soit 8 mares restaurées sur le territoire de l'ex-Intercom du Pays Brionnais; pour un coût de travaux de 104 917 € TTC. Ces travaux sont financés à 80 % par l'Agence de l'Eau Seine Normandie et le Département de l'Eure.

Une étude en régie de recensement a également été réalisée en 2018 sur les mares de la commune nouvelle de Mesnil en Ouche. Un recensement des mares publiques et privées a été fait à partir d'éléments cartographiques et un diagnostic des mares publiques a été effectué (inventaire faune flore, niveau d'envasement, état des berges, dysfonctionnements hydrauliques, ...). Dix mares publiques sont retenues pour faire l'objet d'une restauration.

Fossés ruraux :

Un travail de recensement et de diagnostic des fossés servant d'exutoire au drainage agricole et aux eaux pluviales urbaines des bourgs a été réalisé en 2018 par un apprenti en BTS GEMEAU. Un linéaire de 116 km a été recensé et diagnostiqué. 20 % de ces fossés sont dans un état satisfaisant, le reste nécessite a minima des travaux de débroussaillage et au maximum un curage.

Prévention des inondations

Systèmes d'endiguement :

L'exercice de la compétence GEMAPI oblige les EPCI à réaliser un recensement de leur systèmes d'endiguement c'est-à-dire des ouvrages en remblai créés par l'homme pour protéger une zone d'habitation d'au moins 30 personnes. Une fois les systèmes recensés, ces derniers doivent faire l'objet d'une étude de danger afin de définir le niveau de protection pour lequel ils sont efficaces.

Ce recensement a été réalisé par un apprenti en BTS GEMAEU par le biais d'un questionnaire aux communes et également par le biais de visites de terrain. Un seul système d'endiguement a été identifié ; il s'agit de la digue dite « digue de Schneider Electric » qui a été construite en 2001 suite aux inondations de janvier et mars.

Cet ouvrage devra faire l'objet d'une étude pour mesurer son efficacité et le niveau de protection qu'elle assure.

Lutte contre le ruissellement et l'érosion des sols :

L'étude de bassin versant dite du Tilleul Othon a été achevée en 2018. Elle a consisté à identifier les axes de ruissellement du secteur d'étude et les dysfonctionnements hydrauliques. Des propositions d'aménagements ont également été faites dans cette étude (hydraulique douce principalement) pour limiter les effets du ruissellement.

Il a été identifié une zone blanche en matière d'étude de bassin versant sur le territoire de l'IBTN. Il s'agit des communes présentes sur le bassin versant de l'Orbiquet, situées au sud-ouest du territoire (Verneusses, La Goulafrière, Montreuil L'Argilé, La Chapelle Gauthier, Saint Jean du Thenney, Saint Aubin du Thenney, Cappelles Les Grands). Le lancement de cette étude est prévu en 2019.

Recensement des dysfonctionnements hydrauliques :

Suite aux crues de juin 2018, un recensement des dysfonctionnements hydrauliques a été engagé pour les communes ayant fait l'objet d'une reconnaissance de l'état de catastrophe naturelle. Un lien est fait avec les communes ayant un Plan Local d'Urbanisme en cours d'élaboration afin d'éviter l'urbanisation des secteurs à risque.

- Transition énergétique

Le projet TEPOS

L'Intercom Bernay Terres de Normandie a la volonté d'engager le territoire dans la transition énergétique. Cela se concrétise par le projet TEPOS (territoire à énergie positive) dont le plan d'actions TEPOS 2017 – 2020 a été approuvé par la Conseil Communautaire du 28 septembre 2017.

Ce plan d'actions construit autour de 11 axes et 32 actions, porte sur :

- La mobilité durable,
- Le développement des énergies renouvelables,
- L'approvisionnement en local et en bio dans la restauration collective et en matériaux biosourcés locaux,
- La maîtrise de l'éclairage public,
- La rénovation de l'habitat et du patrimoine public ;
- Un aménagement durable,
- La restauration et la préservation la biodiversité.

Dans cette dynamique, l'Intercom a répondu en octobre 2017 à l'appel à manifestation d'intérêt (AMI) lancé par la Région Normandie pour sélectionner 10 territoires normands visant à être des territoires « 100 % énergies renouvelables » en 2040. L'intercom est lauréate et bénéficie ainsi d'un accompagnement de l'ADEME et de la Région Normandie pour construire ce projet à l'échelle de la nouvelle Intercom.

L'Appel à projets « *Territoires à énergie positive pour la croissance verte* » (TEPCV) lancé à l'automne 2014 par le Ministère de l'Environnement, de l'Énergie et de la Mer avait pour objectif de territorialiser la politique de transition énergétique de l'Etat. Pour profiter de cette opportunité pour donner un élan supplémentaire à la démarche TEPOS, l'Intercom Risle et Charentonne et la Communauté de Communes du Pays de Conches ont déposé une candidature conjointe à l'appel à projet « Territoires à Energie Positive pour la Croissance Verte » (TEPCV). Le 6 décembre 2016, la convention signée par Madame la Ministre, Ségolène ROYAL, engageait les 2 territoires à mettre en œuvre 12 projets structurants pour un investissement global de 873 000 €, et l'Etat à apporter son soutien à hauteur de 80%, soit un apport de 698 400 €. L'ensemble de ces actions sont intégrées au plan d'actions TEPOS approuvé le 28 septembre 2017.

Plusieurs actions ont déjà été lancées, et devraient permettre d'atteindre les objectifs nationaux et régionaux en matière de production d'énergie renouvelable fixés pour 2020, sur une partie du territoire. On peut citer :

- ✓ L'étude mobilité sur les déplacements des habitants du territoire
- ✓ La mise en œuvre d'une animation pour faciliter le développement des énergies renouvelables locales.

1. C'est ainsi qu'au moins 5 projets éoliens, aujourd'hui à différents stades, sont accompagnés par l'Intercom Bernay Terres de Normandie, et ses partenaires.
2. De plus, après la réalisation d'une étude de gisement des produits méthanisables par le SIEGE27, l'Intercom Bernay Terres de Normandie travaille à faire émerger un ou des projets, privés ou public. Dans ce cadre, une **matinée sur le thème de la méthanisation** et à destination des agriculteurs a eu lieu le **22 janvier 2019**, réunissant une vingtaine d'agriculteurs accompagnés par une dizaine de partenaires.



- Un **voyage d'études** a également été organisé le **23 janvier 2019**, en Bretagne, pour permettre à 5 élus et agriculteurs de notre territoire de visiter et rencontrer des élus et techniciens qui ont conduit
 - la construction d'éoliennes sur la Communauté de Communes de Questembert, cette dernière ayant fait le choix de prendre des parts sociales dans la société d'exploitation à hauteur de 25%.
 - La création d'un centre d'énergies renouvelables unique et exemplaire à Locminé. L'objectif du projet est de transformer les déchets du territoire en une énergie renouvelable locale au bénéfice des habitants et acteurs locaux mais aussi de créer une économie circulaire avec la transformation des agricoles en engrais. Cette structure est portée par une SEM (société d'économie mixte) dont la commune détient 42 % des parts et la Communauté de Communes 16%.
- ✓ Une mission de **Conseiller en énergie partagé**, à destination des communes pour les aider à réduire leurs consommations d'énergie ;
- ✓ L'organisation entre octobre et décembre 2018 de « **balades thermographiques** » avec les habitants qui a permis de visualiser à l'aide d'une « caméra thermique » les déperditions de chaleur des maisons ;
- ✓ Un **plan d'approvisionnement territorial de la filière bois** pour évaluer le potentiel local de production de bois de chauffage dans un objectif de développement de chaudières collectives fonctionnant au bois.



Cit'ergie

L'Intercom souhaite montrer l'exemple en mettant en œuvre des actions concrètes en matière de sobriété énergétique au quotidien mais aussi, en étudiant toutes les solutions pertinentes pour réduire l'empreinte carbone et la consommation énergétique de son patrimoine et ses activités. Cette démarche est conduite dans le cadre du programme « Cit'ergie » qui est un référentiel européen de labellisation des collectivités exemplaires en matière sobriété énergétique et qui est financé par l'ADEME.

La démarche Cit'ergie, menée avec un conseiller Cit'ergie, démarre par un audit des pratiques et fonctionnements de la Collectivité, puis par la définition d'un plan d'actions (1 an). Un suivi et une évaluation sont conduits chaque année, et le label réévalué tous les 4 ans.

Après consultation, le cabinet AFCE a été retenu pour accompagner la Communauté de Communes. La démarche a été lancée en septembre 2018. Elle est financée à 70% par l'ADEME.

Plan Climat Air Energie Territorial (PCAET)

Un Plan Climat Air Energie Territorial ou PCAET est un **outil de planification territoriale**, à la fois stratégique et opérationnelle. Les objectifs du PCAET sont **la lutte contre le changement climatique et l'adaptation du territoire à ses effets**. Il prend en compte l'ensemble des problématiques climat-air-énergie autour de plusieurs axes d'actions :

- La réduction des émissions de gaz à effet de serre
- La réduction des consommations énergétiques
- Le développement des énergies renouvelables
- L'amélioration de la qualité de l'air
- L'adaptation au changement climatique

Avec plus de 56 000 habitants, l'Intercom Bernay Terres de Normandie a l'obligation d'élaborer un PCAET. Pour cela, et après une consultation menée au cours du 2^e semestre 2018, L'intercom a confié, pour un budget total de 80 640 € TTC :

- la réalisation de son PCAET à la société [ekodev](#).
- La réalisation du Bilan des émissions de gaz à effet de serre (BEGES) de ses activités, à *D&D Intelligence*.
- La réalisation de l'Evaluation Environnementale Stratégique (EES) au cabinet conseil *Mediaterre Conseil*

L'élaboration du Plan Climat Air Energie Territorial se déroulera sur l'année 2019

Agriculture

L'agriculture est un enjeu et un secteur économique important pour le territoire.

Dans le cadre de l'élaboration du projet de territoire, la Commission agricole s'est réunie à plusieurs reprises pour faire des propositions à inscrire dans le projet de territoire telles que :

- le développement des circuits de proximité
- un travail à mener sur les haies : entretien et valorisation
- le développement des énergies renouvelables (bois bocager, méthanisation, photovoltaïque) en tant que ressources complémentaires pour les agriculteurs
- l'accompagnement au développement de filières innovantes
- L'élaboration d'un projet alimentaire territorial

Pour dynamiser sa stratégie en matière d'économie agricole, l'Intercom Bernay Terres de Normandie a lancé un recrutement pour un chargé de mission au cours du 2^e semestre 2018.

Mobilité

Identifiée comme un enjeu du territoire, la mobilité sur le territoire est une préoccupation de tous. L'Intercom Bernay Terres de Normandie, avec environ 60 habitants / km², est qualifié de peu dense, avec toutes les difficultés de transport que cela implique.

Dans le cadre du projet TEPOS (territoire à énergie positive), et de la convention TEPCV accordée par le Ministère de l'écologie, un diagnostic du territoire en matière de mobilité des personnes a été réalisé courant 2018 par le bureau d'étude INDDIGO.

A l'issu de ce diagnostic, l'Intercom Bernay Terres de Normandie a décidé d'engager un schéma local des déplacements. Celui-ci aura pour objectif de :

- Définir localement des mesures et actions concrètes
- Coordonner l'usage des modes de déplacements
- Débattre des grands choix d'orientation
- Favoriser l'usage des modes alternatifs (marche, vélo, ...)

Biodiversité

Ainsi, afin de préserver et restaurer ses milieux naturels, l'Intercom Bernay Terres de Normandie est engagée dans plusieurs actions :

- L'installation de ruchers
- Le programme « Restaurons nos mares » (cf. Grand Cycle de l'eau)
- Le plan pluriannuel de restauration et d'entretien de la Charentonne et ses affluents (cf. Grand Cycle de l'eau)

Installation de ruchers :

Première ouvrière de la biodiversité, l'abeille est un excellent témoin de la santé de nos écosystèmes, un pollinisateur essentiel pour la flore, l'agriculture et une alimentation humaine diversifiée et de qualité. La sauvegarde de l'abeille est donc essentielle.

En partenariat avec l'UNAF (Union Nationale de l'Apiculture Française) et avec un financement TEPCV (Territoire à Energie Positive pour la Croissante Verte) du Ministère de la transition écologique et solidaire, l'Intercom Bernay Terres de Normandie installe 3 ruchers pédagogiques sur le territoire.

Afin de trouver 3 sites pouvant accueillir les ruchers, un appel à candidatures a été lancé en décembre 2018. C'est ainsi 66 candidatures qui ont été reçues. L'étude des candidatures et les visites des sites nécessaires pour vérifier la faisabilité se font fin 2018 – début 2020.

Animation

Partant de l'idée que la bonne réalisation de projets de développement durable ne peut passer que par la sensibilisation des acteurs, la Direction déléguée à l'environnement, au développement durable et à l'agriculture, et ses partenaires, mènent des actions d'animation et de sensibilisation à destination de tous les acteurs du territoire.

- **Quinzaine de la nature et du développement durable du 25 mai au 3 juin 2018**
L'IBTN et le CIAS de l'IBTN, en collaboration avec leurs partenaires, et d'autres acteurs du territoire ont permis de proposer aux habitants 15 animations sur le territoire.
- **Fête de l'Energie du 7 au 27 octobre 2018**
Pour sensibiliser le grand public à la transition énergétique, 8 manifestations ont eu lieu sur le territoire.
- **Animations auprès des scolaires**
Création d'un groupe de travail avec les acteurs du territoire en matière d'éducation au développement durable. Le travail mené au cours du 1^{er} semestre 2018, a conduit à l'édition d'un livret présentant les partenaires et leur offre d'animation. Celui-ci a été envoyé aux établissements scolaires fin juin – début juillet.
- **Animation en interne - Comité Interservices Développement durable**
Né de la nécessité d'une transversalité pour la mise en œuvre d'une politique de développement durable, et plus particulièrement la démarche Cit'ergie, le Comité Interservices Développement Durable a vocation à :

- Sensibiliser les agents de la Collectivité eu DD
- Mettre en place des actions d'animation
- Regarder sous l'angle développement durable les actions menées par les services

Parmi les actions 2018 :

- ✓ Ecogeste du mois : un éco-geste est proposé aux agents chaque mois dans la lettre interne jointe aux bulletin de salaire.
- ✓ Défi interne « se déplacer autrement » en octobre. Avec la participation de 26 agents et en faisant du covoiturage et/ou du vélo et/ou de la marche et/ou des transports en commun sur environ 1 400 km, l'émission d'environ 350 kg de CO2 a été évitée.

Pour finir, la démarche de l'IBTN en matière de DD et notamment dans la transition énergétique conduit des acteurs / partenaires à nous solliciter pour intervenir lors de rencontres régionales. Cela a ainsi été le cas pour :

- Journée du réseau des territoires durables – colloque du 15 juin 2018 – Animation d'un corner « Elaborer et mettre en œuvre une politique Territoire à Energie Positive
- Colloque « Aménagement durable et transition énergétique de nouvelles pratiques » organisé par la DREAL, le 11 octobre 2018. Intervention IBTN sur la stratégie énergétique d'un territoire TEPOS





Pôle animation de la vie locale

- Actions éducatives, culturelles et sportives
- Solidarité et citoyenneté

- Actions éducatives, culturelles et sportives

Pour l'année 2018, les services Actions Educatives Culturelles et Sportives (AECS) ont souhaité maintenir les activités et les actions déjà existantes. Ils ont travaillé dans une dynamique de projets transversaux.

Ce travail collaboratif s'est effectué au sein des différents services AECS que sont :

- la lecture avec les trois bibliothèques et la bibliothèque enfantine,
- le sport avec la piscine et les cinq gymnases,
- la musique avec son réseau composé du conservatoire et des trois écoles de musique,
- les activités en lien avec le domaine scolaire : les intervenants scolaires œuvrant dans les domaines de la lecture, la musique, les outils numériques et le sport,
- la culture avec notamment le projet Mouv' en Risle et Charentonne,

De plus, ces actions sont, dans la mesure du possible, effectuées en lien avec les autres services de l'Intercom Bernay Terres de Normandie et du CIAS.



Pour 2019, les services Actions Educatives Culturelles et Sportives (AECS) continueront à s'appliquer à déployer des actions culturelles et sportives sur l'ensemble du territoire intercommunal. Ils poursuivront leur démarche de travail en partenariat afin de maintenir une cohérence des actions menées.

L'action éducative sur le territoire de l'Intercom Bernay Terres de Normandie concerne un potentiel de plus de 5 500 élèves de la petite section de maternelle au CM2.

Le fonctionnement " pédagogique" des Réseaux d'Aide Spécialisée aux Elèves en Difficulté (RASED) reste de compétence intercommunale. Le reste du fonctionnement continuant de relever de la compétence des communes.

En 2018, les élus ont validé dans les statuts le maintien de la compétence des intervenants en milieu scolaire à condition de ne pas augmenter le nombre d'intervenants.

Aussi, la mise en place des appels à projets, dès septembre 2017, auprès des écoles pour les intervenants en outils numérique sera étendue et élargie à tous les domaines d'intervention (Musique, Education physique et Sportive...). Ce mode de fonctionnement est en adéquation avec les attentes de l'Inspection de l'Education Nationale de Bernay.

En 2018, les dix intervenants (soit environ 8.5 ETP) en milieu scolaire continuent de dispenser leurs disciplines au sein des écoles du territoire Intercom Bernay Terres de Normandie :

- 5 intervenants en musique
- 2 intervenants en outils numériques
- 2 intervenants en sport
- 1 intervenant en lecture

En 2019, des projets ambitieux verront le jour : projet départemental « un poirier m'a dit », participation au « parlement des enfants »...

Pour la deuxième année, les écoles du territoire fréquentant la piscine intercommunale ont bénéficié de la gratuité pour l'accès au bassin et aux cours de natation. En 2019, la compétence des entrées et transport vers la piscine pour les scolaires appartiendra à l'IBTN. Cette prise en charge permettra de donner une cohérence territoriale, y compris pour les écoles fréquentant des piscines limitrophes au territoire.



La culture 2018/2019

2018 : « Mouv'en Risle et Charentonne »



La restitution de résidence artistique avec le Dit de l'eau a eu lieu à la salle des fêtes de Broglie le 19 octobre 2018 (pour les élèves et leurs familles : 120 personnes).

Mouv'en Risle et Charentonne est un projet culturel qui se veut concilier culture, loisirs et patrimoine. En s'appuyant sur le réseau local associatif et sur le partenariat avec les acteurs culturels, ce projet apporte une grande dynamique de territoire.

Le projet initialement déployé sur le pôle de Brionne s'étend en 2018 sur le pôle de Broglie. Mouv'en Risle et Charentonne répond à l'objectif de l'accès à l'éducation, à l'art et à la culture en milieu rural, pour le plus grand nombre. Toutes les animations sont gratuites. Le fil rouge du projet porte cette année sur « les rivières » mais les axes principaux restent la mobilité, le patrimoine et la création contemporaine.

Le patrimoine :

Neuf causeries (conférences) sont proposées d'avril à novembre 2018 autour des thématiques comme : les moulins, l'histoire des filatures, la flore et la faune aquatique, la Risle (participants : plus de 250 personnes, public avisé).

Deux journées de découverte du patrimoine local sont organisées également: une à la base de loisirs de Brionne (participants : 450-500 personnes) et une autre autour de Broglie (25 personnes).

Des transports gratuits sont mis à disposition du public sur tout le territoire pour se rendre à ces manifestations.

La création artistique :

Suite à un appel à projet, trois compagnies sont en résidence sur le territoire : l'association **Le dit de l'eau** (la résidence a lieu au Collège de Broglie avec une classe de 5e), **Trope Studio** (projet de film documentaire réalisé avec et par les habitants) et **Guillaume Wiener** (projet en partenariat avec le Lycée Boismard, les EPHAD et la Résidence Autonomie Serge Desson).

En 2019 le projet *Mouv'en Risle et Charentonne* poursuit son cours avec une deuxième résidence artistique du *Dit de l'eau* qui aura lieu à l'école primaire de Montreuil l'Argillé (classe de CM2). La résidence se clôtura par un spectacle. Les restitutions de projet de *Trope Studio* et M. Wiener auront lieu en octobre 2019 lors du festival « Au cœur de la famille » organisé par le CIAS.

2019 : « Construisons ensemble notre projet culturel de Territoire »

En 2019 une démarche participative sera proposée aux habitants, aux acteurs culturels du territoire et aux élus en vue d'élaboration du **Projet Culturel de Territoire**. Trois réunions thématiques seront mises en place autour de la mobilité de la culture, la valorisation du patrimoine local et autour d'esthétiques innovantes (le spectacle vivant, les musiques actuelles et les arts numériques). Une autre réunion plus spécifique sera proposée aux jeunes de notre territoire pour faire ressortir leurs propositions et leurs envies. Deux questionnaires seront proposés également aux habitants pour les associer à cette démarche : un à destination des jeunes (de 11-25 ans) et un autre à destination du public plus large (25 ans et plus).

Nous vous invitons à suivre l'actualité culturelle sur la page Facebook « Terres de culture ».

La musique

En 2018, le réseau conservatoire et écoles de musique de l'Intercom Bernay Terres de Normandie continue sa dynamique d'harmonisation et de travail en collaboration. Il prépare cette année encore, une saison musicale éclectique et de grande qualité.

La saison musicale 2017-2018 du réseau:	La saison musicale 2018-2019 du réseau:
- 39 concerts et 36 auditions	-41 concerts et 34 auditions
- 18 communes	-22 communes
- 6 160 spectateurs	-saison en cours

Le dispositif de la classe orchestre continue. Il est lancé pour un nouveau cycle de trois ans, en partenariat avec l'éducation nationale à la rentrée de septembre. La classe orchestre s'organise autour de cours collectifs avec des professeurs du réseau qui interviennent dans les écoles. Pour l'année scolaire 2018-2019, deux écoles profitent de ces interventions, soit 46 élèves. Nous espérons que comme l'année dernière, les élèves bénéficiant de la classe orchestre soient aussi nombreux à souhaiter s'inscrire en CHAM (classe horaires aménagées musique).

L'extension du dispositif CHAM répond à un besoin puisqu'actuellement seulement deux collèges dans l'Eure le proposent. Aussi, à la rentrée 2018, des places supplémentaires ont été ouvertes au conservatoire pour les CHAM.

La classe de musique et handicap « Atoumusik » s'étend dans le réseau. Des cours collectifs sont aussi dispensés dans l'école de musique située à Brionne depuis la rentrée de septembre. Ce déploiement a pour objectif de limiter les déplacements pour les publics empêchés.

L'accueil des scolaires se développe. Outre le conservatoire, l'accueil des scolaires aura désormais lieu dans les écoles de musique situées à Beaumont le Roger et à Brionne. Ainsi, 5 classes supplémentaires seront accueillies par le réseau, soit 11 classes au total (250 élèves touchés sur l'année).



En 2019, le réseau conservatoire et écoles de musique accueillera un nouvel agent administratif qui s'occupera du secrétariat des écoles de musique et de la médiathèque située au conservatoire.

Le conservatoire proposera à la rentrée une nouvelle discipline « classe film d'animation », ainsi qu'une chorale pour tous.

Un deuxième cours collectif de musique et handicap sera ouvert à Brionne

Le réseau s'étend et proposera des cours d'éveil musical et de jardin musical sur les anciens territoires de Mesnil en Ouche et Broglie.

Il est envisagé l'ouverture d'une nouvelle classe orchestre en plus des deux classes existantes.

L'accueil des scolaires aura lieu toute l'année en alternance sur les écoles de musique situées à Brionne et à Beaumont le Roger.

Un projet lecture, musique et santé aura lieu avec l'EPHAD d'Harcourt et les élèves de l'école d'Harcourt sur le thème de l'Amérique du sud.

LES BIBLIOTHEQUES

Les bibliothèques intercommunales situées au Bec Hellouin, à Neuville sur Authou et à Saint Eloi de Fourques sont regroupées en réseau. Elles sont gratuites et ont une carte d'emprunt unique au réseau.

Temps d'ouverture hebdomadaire des bibliothèques :

Bibliothèques	Alban Cayrol Le Bec Hellouin	Centre culturel et multimédia St Eloi de Fourques	Bibliothèque Intercommunale Neuville sur Authou
Nombre d'heures d'ouverture hebdomadaires	8h30	15h00	9h30

Les horaires d'ouverture et les programmes d'animation sont consultables sur le site Internet de l'IBTN.

Les adhérents du réseau :

	Adulte	Ados	Jeune	Collectif	Total
IBTN	232	27	182	30	444
Hors IBTN ¹	26	2	6	1	33
Total	258	29	188	31	506

¹ Principalement des agents de l'IBTN et des habitants des communes limitrophes

Les emprunts :

	Livres		Périodiques		DVD	CD	CVS*	Total
	Adulte	Jeune	Adulte	Jeune				
Le Bec Hellouin	1420	1041	82	86	178	143	120	3070
Neuville sur Authou	325	1093	8	14	95	46	251	1832
St Eloi de Fourques	1072	3693	187	107	237	172	298	5766
Total	2817	5827	277	207	510	361	669	10668

Le fonds propre du réseau représente 7624 ouvrages.

Plus de 24 000 documents, tous supports confondus sont mis à disposition des usagers par le réseau, grâce à la Médiathèque Départementale de Prêt et la Médiathèque Numérique* (CVS).

Ce fonds circule entre les 3 bibliothèques grâce à la mise en place d'une navette bimensuelle.

Les animations :

Le réseau des bibliothèques intercommunales poursuit sa mutation vers les bibliothèques troisième lieu en proposant plus de 90 animations gratuites ouvertes à tous.



- 10 expositions
- 6 projections de film
- 2 conférences
- 1 rencontre avec un auteur jeunesse
- 4 accueils de conteurs
- 21 heures du conte dont une musicale
- 24 ateliers créatifs
- 1 comité de lecture
- 15 ateliers multimédia
- 1 concert
- 2 balades lecture
- 1 animation jeux vidéo
- Des prêts surprises pour Noël
- 1 concours de jeux vidéo
- 2 jeux concours
- 1 accueil du Camion Science Tour...



Le réseau continue son travail de partenariat avec les écoles, les centres de loisirs et les RPAM et le réseau des écoles de musique.

D'autre part, il poursuit ses actions hors les murs en transversalité avec d'autres services, avec sa participation au projet Mouv'en Risle Charentonne, mais aussi à celui du Festival au cœur de la Famille ou à la journée des assistantes maternelles à Beaumont le Roger.

Chacun peut suivre l'actualité des bibliothèques, en s'abonnant à la page Facebook « Terres de culture ».



En 2019, la bibliothèque enfantine et la bibliothèque pour Tous s'installeront dans de nouveaux locaux à Beaumont le Roger (Ancienne Perception).

Un cahier des charges pour la construction de la bibliothèque à Neuville sur Authou sera établi.

Un travail pour la mise en place d'un Contrat Territoire Lecture avec la DRAC et le Département, avec la création d'un poste de coordination à plein temps.

L'instauration du dispositif d'appel à projets pour les accueils de classes sera étendu à l'ensemble des écoles de l'Intercom.



La piscine intercommunale est dynamique dans les actions qu'elle mène en 2018. En plus des cours de natation et de la nage loisirs, la piscine a cette année encore, proposée de nombreuses activités comme les structures gonflables, le stand up paddle, une pool party...

De plus, les associations sont très présentes sur le bassin aquatique intercommunal. Elles offrent tout au long de l'année des cours/animations tels que l'aquagym, la natation synchronisée, la plongée, la natation sportive ou le sauvetage.

La piscine intercommunale située à Bernay a réalisé **91 062** entrées en 2018.

- Les entrées publiques : **23 991** dont **3 058** entrées pour les bébés nageurs
- Les entrées scolaires : **33 787** entrées

Les entrées restantes prennent en compte la fréquentation :

- Par les clubs sportifs. Ces derniers connaissent une forte demande à laquelle ils ne peuvent pas toujours répondre faute de créneaux disponibles.
- Par les organismes spécialisés (ex : ITEP, IME ...)

Pendant les vacances, de nombreuses activités « Aqua'vacances » ont été proposées, notamment des cours de natation pour enfants et adultes.



Des tarifs uniques pour les habitants et non habitants de l'Intercom Bernay Terres de Normandie sont mis en place depuis septembre 2018.

En 2019, la volonté est de maintenir la diversité des offres et la qualité des prestations proposées. Plus de cours particuliers seront dispensés pour les adultes et les enfants afin de répondre à la demande du « savoir nager ». Les animations types pool party de l'été et les journées halloween seront reconduites et accompagnées par de nouvelles idées (soirée ZEN ...)

La piscine participera au festival au cœur des familles en organisant une soirée Pool Party « intergénérationnelle » qui aura lieu le vendredi 4 octobre 2019. Afin de connaître la programmation de la piscine, vous avez la possibilité de consulter la page facebook « Terres de sport ».

Les gymnases

L'Intercom Bernay Terres de Normandie dispose de cinq gymnases intercommunaux : à La Barre en Ouche, à Beaumont le Roger, à Broglie, à Brionne et à Serquigny. L'utilisation des gymnases est principalement destinée aux élèves des collèges et aux associations sportives locales.

Quarante structures différentes dont quatre collèges, un lycée, des écoles, des services de mairie, du CIAS et des associations... utilisent les cinq gymnases intercommunaux.

En 2018, les associations peuvent toujours consulter en ligne les plannings d'utilisation des gymnases afin de faciliter l'accès aux créneaux disponibles sur les cinq gymnases. Elles ont ainsi la possibilité de s'organiser entre elles pour déterminer les calendriers des compétitions.

Les gymnases ont cette année encore, une amplitude horaire d'occupation très étendue. L'amplitude horaire moyenne d'utilisation quotidienne d'un gymnase est d'environ 14h/24h.

Le nombre estimatif d'heures d'utilisation sur les 5 gymnases sur l'année 2018 est évalué à 14 454h

- Environ 10 980h en périodes scolaires
- Environ 3 374h en vacances scolaires

En 2019, l'Intercom Bernay Terres de Normandie continuera de mettre à disposition des associations, des écoles, collèges et lycées et autres utilisateurs ses 5 gymnases intercommunaux, et ce à titre gracieux.



INTRODUCTION

L'Intercom Bernay Terres de Normandie compte 4 Maisons de Services Au Public au sein de son territoire :

- une portée par l'association « Lézarts et les mots », située à Brionne et à Berthouville,
- trois portées par l'intercommunalité, situées à Beaumont le Roger, à la Trinité de Réville et à La Barre en Ouche, commune déléguée de la commune nouvelle de Mesnil en Ouche.

Les 4 Msap sont bien réparties au sein du territoire.

Afin de compléter cette offre de service, il est à noter que Bernay est doté d'un Point d'Accès au Droit, porté par la ville et d'un Pôle Initiatives Jeunes porté par le Centre Intercommunal d'Action Sociale de l'Intercom Bernay Terres de Normandie.

L'offre de services de proximité est équitablement répartie au sein du territoire de l'Intercom. Toutes ces structures travaillent en réseau afin d'offrir la même qualité de service pour tous les habitants du territoire.

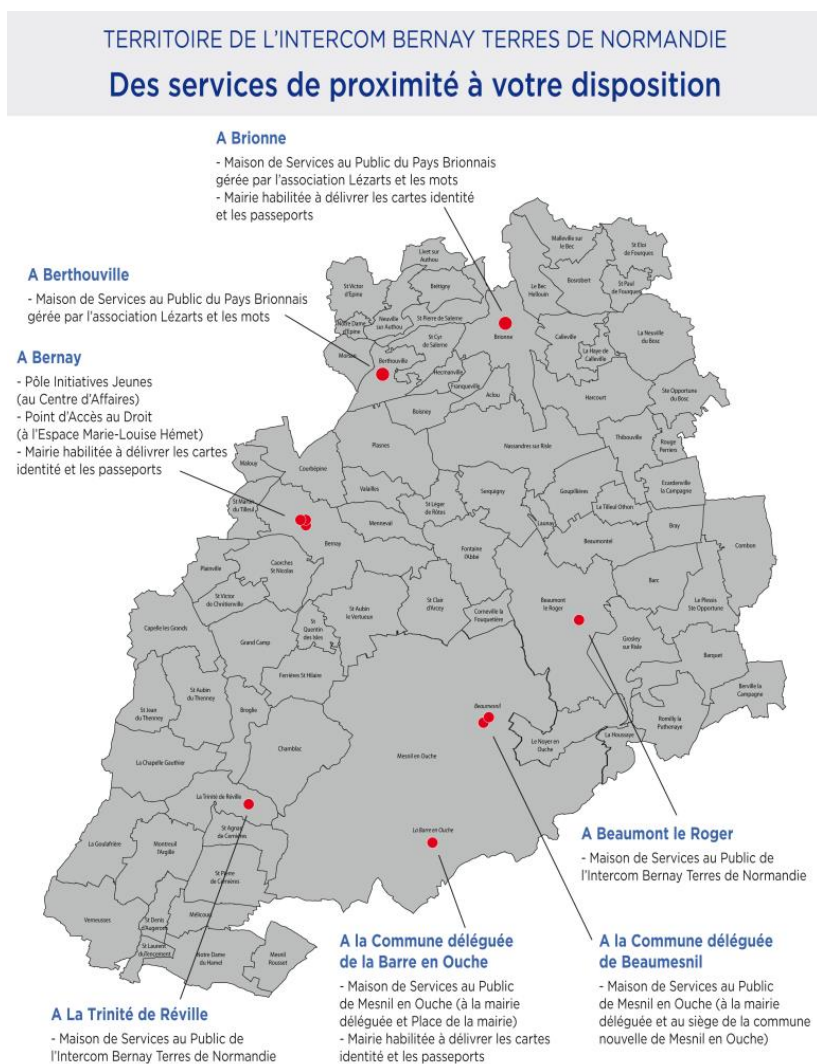

LES MAISONS DE SERVICES AU PUBLIC

Les Msap doivent permettre au public d'obtenir des informations et d'effectuer des démarches administratives relevant de plusieurs administrations ou organismes publics, principalement en matière d'emploi et de prestations sociales. L'objectif est de faciliter et optimiser ses réseaux d'accueil sous la forme d'un guichet unique s'adressant à l'ensemble des usagers.

Les enjeux de la Maison

- Favoriser les services publics de proximité
- Garantir l'accès aux droits pour tous en un lieu unique
- Lutter contre le non recours aux droits
- Appréhender les besoins des publics en difficulté autour du numérique
- Offrir des services dans les grandes lignes
 - Accueil information orientation
 - Accompagnement à l'utilisation des services en ligne
 - Aide la constitution de dossier
 - Mise en relation

Fonctionnement de la Maison

Président de l'Intercom Bernay Terres de Normandie : Jean-Claude ROUSSELIN

Vice-président de la Politique de la Ville, Santé,

Conseil de Développement et Msap :

Directeur Général des Services :

Référente citoyenneté :

Agents d'accueil et d'accompagnement de la MSAP :

à Beaumont le Roger :

à La Trinité de Réville :

à Mesnil en Ouche :

Pierre CHAUVIN

Christian DEBIEVE

Jenny IROLCI

Emilie LEGER et Valérie VASSEUR

Sandrine LETHIAIS

Karine BURGER

La Maison de Services Au Public est située au 1 bis, place de l'Eglise, 27170 BEAUMONT LE ROGER

- Coordonnées
 - Ligne téléphonique : 02.32.43.83.47.
 - Courriel : msap.beaumont@bernaynormandie.fr
- Jour et horaire d'ouverture



Lundi 14h00 à 18h00

Mardi 9h00 à 12h30 - 14h00 à 18h00

Mercredi 9h00 à 12h30 - 14h00 à 18h00

Jeudi 9h00 à 12h30 - 14h00 à 18h00

Vendredi 9h00 à 12h30 - 14h00 à 18h00

La Maison de Services Au Public est située au Centre de Culture, de Ressources, d'Initiatives et de Loisirs (Ccrl) – 652, route de l'église, 27270 LA TRINITE DE REVILLE.

- Coordonnées
 - Ligne téléphonique : 02.32.44.44.43
 - Courriel : msap.ccril@bernaynormandie.fr
- Jour et horaire d'ouverture



Lundi	9h30 à 12h30
Mardi	9h30 à 12h30 - 14h00 à 17h30
Mercredi	9h30 à 12h30 - 14h00 à 17h30
Jeudi	9h30 à 12h30 - 14h00 à 17h30
Vendredi	9h30 à 12h30 - 14h00 à 17h00

La Maison de Services Au Public est située au 1 place de la mairie, La Barre-en-Ouche, 27330 Mesnil-en-Ouche

- Coordonnées
 - Ligne téléphonique : 02.27.19.03.49
 - Courriel : msap@meo27.fr
- Jour et horaire d'ouverture

Lundi	Fermé
Mardi	10h00 à 12h00 - 13h30 à 17h00
Mercredi	09h00 à 12h00 - 13h30 à 17h00
Jeudi	09h00 à 12h00 - 13h30 à 17h00
Vendredi	09h00 à 12h00 - 13h30 à 17h00
Samedi	09h00 à 12h00

Les partenaires des Msap :

- ✓ Caisses d'Allocations Familiales de l'Eure (CAF)
- ✓ CARSAT Normandie
- ✓ Conseil Départemental de l'Eure
- ✓ CPAM de l'Eure
- ✓ Msap Haute Normandie
- ✓ Pôle emploi
- ✓ Préfecture de l'Eure



Les permanences des partenaires :

- ✓ ACCES
- ✓ Mission Locale
- ✓ Espace Info Energie / SOLIHA
- ✓ Direction Départementale des Finances Public (seulement à Beaumont le Roger)



ZOOM SUR LES DEMANDES ET LES PUBLICS ACCUEILLIS

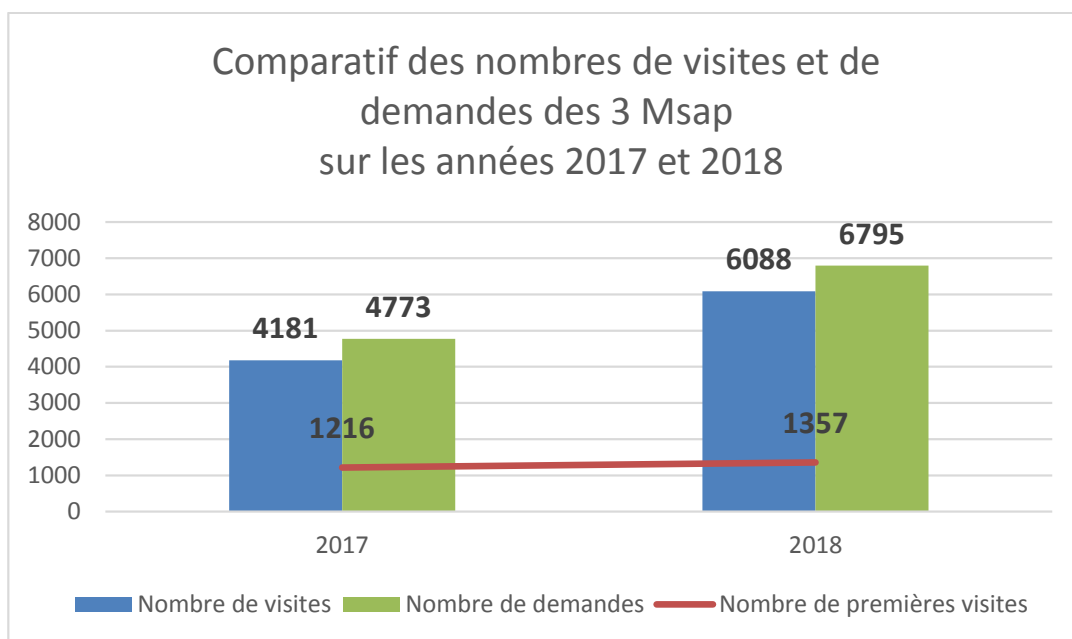

Nombre de visites pour l'année : pour l'année 2018, 6 088 usagers ont été reçu par les 3 Msap.

Nombre de démarches accompagnées : pour l'année 2018, les agents ont traité 6 795 demandes.

Les Services proposés :

- **Équipement et postes informatiques en accès libre** : Un ordinateur est mis à disposition pour les usagers. Cela représente **5 %** des motifs de venue avec **313** visites.
- **Accompagnement de l'agent/médiateur** : **73 %** des usagers ont été accompagnés par les agents d'accueil et d'accompagnement soit **4 972** entrevues réalisées.
- **Permanences de Mission Locale, ACCES et Soliha (OPAH)** : **313** rendez-vous ont été assurés soit **22 %** de la fréquentation.

Typologie des publics accueillis :

Les Maisons de Services au Public reçoivent majoritairement des hommes et des femmes de 50 à 64 ans. Ceci peut s'expliquer par le fait que beaucoup de demandes portent sur des questions relatives au départ de retraite.

90% des usagers proviennent de l'Intercom Bernay Terres de Normandie. Les 10% restant proviennent des EPCI voisines, des départements limitrophes : Calvados, Orne, Seine Maritime, Ile de France.

Les partenaires les plus sollicités en 2018 : 24% pour la Carsat, 10% pour la Prefecture de l'Eure et les services ANTS, 8% pour la Caf et la Mission Locale, 7% pour ACCES, 6% pour la DDFIP, 4% pour le Pôle emploi et la CPAM ...

25% des demandes sont hors partenaires (exemple : Logement Familial de l'Eure, Banque de France, Présence verte, la téléphonie, le RSI, les complémentaires retraite...)

BUDGET REALISE 2018

CHARGES (1)	MONTANT * EN EUROS	PRODUITS	MONTANT * EN EUROS
60 – Achat (2)	3 412.87	70 - Vente de produits finis, prestations de services, marchandises	0.00
Achats d'études et de prestations de services	0.00	Prestation de services	
Achats non stockés de matières et de fournitures	251.30	Vente de marchandises	
Fournitures non stockables (eau, énergie)	400.00	Produits des activités annexes	
Fourniture d'entretien et de petit équipement	914.70		
Autres fournitures	1 846.87		
61 - Services extérieurs	4 850.07	74- Subventions d'exploitation	196 870.16
Sous traitance générale	0.00	Etat: FNADT	42 593.00
Locations	1 637.42	Fonds inter-opérateurs	58 648.00
Entretien et réparation	3 042.95	Région(s):	
Assurance	150 .00	-	
Documentation	0.00	-	
Divers	19.70	Département(s):	
62 - Autres services extérieurs	5 515.55	Commune (autofinancement)	
Rémunérations intermédiaires et honoraires	1 769.80	- EPCI	95 629.16
Publicité, publication	0.00	-	
Déplacements, missions	500.00	-	
Frais postaux et de télécommunications	3 245.75	Organismes sociaux (à détailler) :	
Services bancaires, autres	0.00	-	
63 - Impôts et taxes	0.00	-	
Impôts et taxes sur rémunération,	0.00	- Fonds européens	
Autres impôts et taxes	0.00	-emplois aidés	
64- Charges de personnel	183 091.67	Autres recettes (précisez)	
Rémunération des personnels,	148 079.91	-	
Charges sociales,	35 011.76	75 - Autres produits de gestion courante	
Autres charges de personnel	0.00	Dont cotisations	
65- Autres charges de gestion courante	0.00	76 - Produits financiers	
66- Charges financières	0.00	77 - Produits exceptionnels	
67- Charges exceptionnelles	0.00	78 – Reprises sur amortissements et provisions	
68- Dotation aux amortissements (provisions pour renouvellement)	0.00	79 - Transfert de charges	
TOTAL DES CHARGES PREVISIONNELLES	196 870.16	TOTAL DES PRODUITS PREVISIONNELS	196 870.16



**Sur l'air de « Sarbacane » (Cabrel)
« Terres de Normandie »**

**On croyait savoir tout // d'l'interco
Depuis toujours,
Trop forts, par coeur et nos peurs//
Au chaud, chacun dans sa « tour »**

**Puis te voilà, Terres de Normandie
Comme un nouveau projet, un défi
Carrément plus le même état
Depuis toi**

**Et puis, tout s'accélère et s'emballe
On court toujours,
Voilà ce qui arrive
Quand on change de terres et de parcours**

**Un travail de fou...un fil d'Ariane
Comment éviter les drames
La tête à l'envers remise à l'endroit
Quelquefois**

**Pas besoin de phrases ni de longs
discours,
Ça change tout dedans, ça change tout
autour.**

**Deux ans qu'on est // jamais en panne
Qu'on donne à tout c'ta un supplément
d'âme
Nous l'interco, on y croit
Et ça se voit**

**Pas besoin de phrases ni de longs
discours,
Ça change tout dedans, ça change tout
autour.**

**Pourvu que jamais on ne s'éloigne
Plus loin qu'un jet de sarbacane
Nous l'interco, on y croit
Et ça se voit.**

**Pas besoin de phrases ni de longs
discours,
Ça change tout dedans, ça change tout
autour.**

**Alors te voilà, // nouveau challenge
Espace 360, « We can change »
Nous l'interco, on y croit
Et ça se voit.
Et ça se voit**



**Intercom Bernay Terres de Normandie
299 rue du haut des granges 27300 BERNAY
Tél. : 02.32.43.50.06**

Conception : service communication.
Crédits images : ©Intercom et Office de Tourisme Bernay Terres de Normandie © Adobe stock © Pixabay © Freepiik